PODER POPULAR

El Gobierno del Pueblo

AÑO 1 **Edición No.39** Tegucigalpa, Honduras, 6 de Febrero de 2023

[illegible] **Twitter**

ANIVERSARIO DE LA PATRONA DE HONDURAS

Presidenta reverencia a la Virgen de Suyapa

Acompañada de su Gabinete de Gobierno y del presidente del CN, Luis Redondo, la titular del Ejecutivo Xiomara Castro participó de la Eucaristía solemne en ocasión del 276 aniversario del hallazgo de la Virgen de Suyapa

Páginas 2-7

Corte embarga cuenta del Estado por 3,000 millones de lempiras

Páginas 8-12

SANTUARIO DE LA VIRGEN DE SUYAPA

Peregrinos agradecen a la Morenita milagrosa

Cada 3 de febrero la Patrona de Honduras recibe cientos de fieles y devotos católicos de diferentes regiones del país, quienes llegan para agradecerle por sus promesas cumplidas, así como hacerle nuevas peticiones

MILES DE FELIGRESES CATÓLICOS acamparon en las afueras del Santuario y esperaron días haciendo largas filas para entrar a la Basílica de Suyapa.

FIELES LLEGARON AL SANTUARIO DE SUYAPA con velas que pueden ser de distintos colores para agradecer y realizar peticiones, ya sea por sus familias, trabajos, salud, entre otras súplicas.

LOS HONDUREÑOS llegaron al Santuario con regalos para la madre de Dios, como ser flores, ofrendas, velas, cuadros, entre otros objetos.

CIENTOS DE FELIGRESES con mucha esperanza se postran para venerar y clamar a la Morenita de Honduras.

EL RESPLANDOR DE LA IMAGEN de la Virgen de Suyapa es lo que se asemeja a un pequeño altar o marco de oro adornado con rayos de luz.

> “Yo estaba postrada y tirada en una cama que no me podía levantar de una terrible enfermedad, no tenía ánimos de nada y la Virgen me ha concedido el milagro de levantarme, hoy estoy dando gracias a ella por el milagro que ha hecho conmigo”
>
> **María López**
> Feligrés católica

LOS DEVOTOS DE TODAS LAS EDADES llegaron desde días antes para poder ingresar a la Basílica de Suyapa y hacer sus plegarias a la Soberana de su Corazón.

LA PRESIDENTA XIOMARA CASTRO, el titular del Poder Legislativo, Luis Redondo, el Secretario Privado, Héctor Zelaya, la Designada Presidencial, Doris Gutiérrez y el ministro de la Defensa Nacional, José Manuel Zelaya.

276 AÑOS DEL HALLAZGO DE LA VIRGEN DE SUYAPA

Cardenal pide apoyar Gobierno del Socialismo Democrático que preside Xiomara

La solemnidad de la Morenita coincidió con el primer año de Gobierno de la Mandataria Xiomara Castro quien demostró su devoción y gratitud con la Madre de Dios

EL CARDENAL RODRÍGUEZ saludó a la Presidenta y solicitó apoyo para ella y su Gobierno para que se cumplan las metas.

Tegucigalpa, Honduras.

La primera mujer Presidenta de la República, Xiomara Castro, rindió honores a la Morenita más guapa, la Virgen de Suyapa, Patrona de Honduras y Capitana General de las Fuerzas Armadas, con motivo del 276 aniversario de hallazgo de la venerada imagen en el Cerro de El Piligüín.

La Mandataria, también Comandante General de la institución castrense, se hizo presente a la Basílica Menor Nuestra Señora de Suyapa, para participar de la misa que se celebra de manera solemne cada 3 de febrero.

Castro se hizo acompañar del titular del Congreso Nacional, CN, Luis Redondo, y varios funcionarios del Gabinete de Gobierno, entre ellos, Héctor Zelaya, Secretario Privado, la Designada Presidencial, Doris Gutiérrez; también asistieron miembros del Cuerpo Diplomático acreditado en el país, diputados y representantes del Poder Judicial.

A su vez compartió con los fieles devotos que cada año acuden al llamado que les hace la Morenita para pagar promesas, hacer peticiones y participar en las diferentes actividades impulsados por el amor que le guardan a la patroncita.

Trascendental

El tributo que cada año se le ofrece a la Morenita es de carácter trascendental y solemne, ya que une en la devoción, el fervor, el agradecimiento y la humilde entrega a la feligresía católica del país y más allá de sus fronteras; hacia la madre del Redentor del Mundo que en 1747, decidió hacerse catracha al ser encontrada en el cerro el Piligüín, por dos humildes labradores: Alejandro Colindres y Lorenzo Martínez.

Este año la celebración resaltó por un hecho histórico: el Año Jubilar Mariano, decretado por el Papa Francisco desde el 8 de diciembre de 2021 al 3 de febrero de 2023, con el fin de conceder indulgencia plenaria a los devotos y también la bendición apostólica del sucesor de San Pedro.

EL SECRETARIO PRIVADO, Héctor Zelaya, al momento de colocar el arreglo floral en el Altar Mayor como un tributo a la Patrona de Honduras.de la Virgen de Suyapa.do con rayos de luz.

"Señora Presidenta, hemos recorrido todo un año de su Gobierno y sin duda alguna la madre no se ha despegado de usted, porque la ama, así como usted ama a nuestra madre"

"Hay metas que alcanzar y hay posibilidades de alcanzarlas; sigamos adelante y apoyemos a nuestra señora Presidenta y a su Gobierno para que sigamos adelante. Todo reino dividido perecerá, si estamos unidos podemos alcanzar las metas"

Oscar Andrés Rodríguez
Cardenal de la Iglesia Católica

Homilía

El oficio religioso del 276 aniversario del hallazgo de la imagen de Nuestra Señora de Suyapa, declarada por el Papa Pío XI Patrona de Honduras en 1925; y que también coincide con el primer año de Gobierno de la Mandataria Castro, fue presidido por el Cardenal Oscar Andrés Rodríguez, quien se hizo acompañar del nuncio apostólico, obispos y representantes eclesiales del país.

En su homilía destacó que la "Chiquitita y Milagrosa como se le llama la Virgen de Suyapa, cumple con el papel de unir al pueblo hondureño, ya que la división causa confrontación, rivalidad y odio.

"Que Suyapa nos permita vivir unidos, sin confrontación porque somos hijos del mismo Dios", afirmó.

Asimismo, solicitó apoyo para la gobernante para que pueda alcanzar las metas y el país pueda salir adelante. "Hay metas que alcanzar y hay posibilidades de alcanzarlas; sigamos adelante y apoyemos a nuestra señora Presidenta y a su Gobierno para que sigamos adelante. Todo reino dividido perecerá, si estamos unidos podemos alcanzar las metas", recomendó el jerarca católico.

EL CARDENAL OSCAR ANDRÉS RODRÍGUEZ presidió la misa solemne en honor del 276 aniversario del hallazgo de la venerada imagen de la Virgen de Suyapa.

Entre otros aspectos manifestó que la Virgen María es la madre de la vida y que no podemos pensar que somos sus devotos, sino se respeta la vida y que hace un año comenzó una nueva etapa para la iglesia en Honduras, como también una nueva etapa para la historia del país.

"Hace un año Señora Presidenta, con que gozo, usted también como devota de María, le presentó su trabajo que venía, ya hemos recorrido todo un año y sin duda alguna la madre no se ha despegado de usted, porque la ama, así como usted ama a nuestra madre", expresó.

Agregó: "Por eso hoy también todo este pueblo sigue orando para que ustedes sigan adelante haciendo el bien y construyendo una Honduras mejor y como citaba el Papa Francisco, ruego a Dios por más políticos a quienes les duela de verdad la sociedad, el pueblo y la vida de los pobres".

"Es imperioso que los gobernantes y los poderes financieros, levanten las mirada y amplíen sus perspectivas, que procuren que haya trabajo digno, educación y cuidado de la salud para todos los ciudadanos, por eso acudimos Dios y deseamos que esto se haga una realidad; estamos en una etapa importante y por eso pedimos por todos los estamentos políticos".

Poco antes que concluyera la celebración la Presidenta y el Secretario Privado subieron al Altar para colocar un arreglo floral, como muestra de gratitud, devoción y fervor ha hacia la Patrona y Capitana General, que ubicada en su sitial de honor vestía las mejores galas, con su atuendo elaborado en oro y piedras, que muestran su real majestad.

Por: Patricia Cálix

276 ANIVERSARIO DE LA VIRGEN DE SUYAPA

Fuerzas Armadas rinden tributo a su Capitana General

El ministro de Defensa, José Manuel Zelaya y el Jefe del Estado Mayor Conjunto, Vicealmirante José Jorge Fortín, encabezaron misa en honor a la Patrona de Honduras

Tegucigalpa, Honduras.

Con una misa solemne en honor a la Virgen de Suyapa las autoridades militares rindieron tributo a su capitana general y Patrona de Honduras.

A la misa asistieron el ministro José Manuel Zelaya Rosales y el Jefe del Estado Mayor Conjunto, Vicealmirante José Jorge Fortín, además de los miembros de la institución castrense.

A la celebración de la eucaristía, que fue oficiada por el Cardenal Oscar Andrés Rodríguez, se hizo presente toda la Junta de Comandantes, Oficiales, Sub Oficiales, Tropa y Personal Auxiliar, quienes han estado realizando una acción histórica de oficiar misas en todas las unidades militares.

"Quiero felicitar al señor ministro de Defensa por esta bella iniciativa y al Vicealmirante por esta bella peregrinación que ha tenido la imagen de la Virgen de Suyapa en todas las bases militares, es algo inédito, pero es algo que ha hecho un bien inmenso por los testimonios que hemos escuchado al culminar esta actividad en la base de Amapala", dijo el Cardenal Oscar Andrés Rodríguez.

Honores

La Banda Sinfónica de las FFAA deleitó en distintos horarios con un repertorio de obras musicales de los cantos tradicionales que motivaron aún más el festejo de 276 aniversario de la Virgen de Suyapa.

Tanto el Ministro de Defensa como el jefe de las Fuerzas Armadas, tuvieron la oportunidad de subir al altar para dar lectura al texto bíblico, como parte de los tributos a la morenita.

El tiempo de comunión espiritual fue propicio para elevar plegarias por los miembros de la Policía Nacional y del Ejército, así como por los operativos que estos llevan a cabo en las calles de las principales ciudades de Honduras.

El mensaje de la Virgen de Suyapa es que "sigan adelante construyendo algo mejor, promoviendo valores", dijo el Cardenal, quien instó a todos los hondureños a colaborar con el Gobierno para hacer de nuestro pueblo, un solo pueblo".

MIEMBROS DE LAS FUERZAS ARMADAS llegaron a la Basílica de Suyapa a rendir tributo en el 276 aniversario del hallazgo de la Virgen.

LA JUNTA DE COMANDANTES, Oficiales, Sub Oficiales, Tropa y Personal Auxiliar estuvieron presente en la misa en honor a la Virgen de Suyapa.

HONOR A LA VIRGEN

En honor a la Virgen de Suyapa, la Secretaría de Defensa y los miembros de las Fuerzas Armadas rindieron tributo en el 276 aniversario del hallazgo de la Capitana General de las FFAA y Patrona de los hondureños, para que siga intercediendo por sus hijos y mantener la paz y tranquilidad de la población.

Como parte de las proyecciones sociales, los miembros de las FFAA estuvieron atendiendo a miles de feligreses que vinieron de cada rincón del país, con asistencia mediante brigadas médicas que estaban permanentes en los alrededores de la Basílica y resguardando al pueblo hondureño.

Por: Juan Ortiz

EN LA EUCARISTÍA estuvieron presentes el alto mando de las FFAA, dirigida por el ministro de SEDENA, José Manuel Zelaya y el Contraalmirante José Jorge Fortín.

EL JEFE DEL ESTADO MAYOR CONJUNTO de las Fuerzas Armadas Vicealmirante José Jorge Fortín.

EL MINISTRO DE DEFENSA, José Manuel Zelaya, entrego ofrenda a la Virgen de Suyapa como un acto de tributo a la Capitana de las FFAA.

EL GENERAL DENNIS ROLANDO MCCOY, Inspector General de las FFAA y su esposa Sandra Dubón, entregaron en ofrenda el rosario que significa la vida de Jesús y la Virgen María.

El titular de la Procuraduría General de la República, Manuel Diaz Galeas junto a la Ministra de Finanzas, Rixi Moncada e Ivis Alvarado, ministro de Comunicaciones.

DENUNCIA PÚBLICA

Corte Suprema embarga cuenta del Estado por L 3,000 millones

No se va a entregar ni un tan solo lempira de la Caja Única del Tesoro para el pago de las redes de corrupción acostumbradas a asaltar al Estado utilizando al Poder Judicial, advirtió la Ministra de Finanzas Rixi Moncada

Tegucigalpa, Honduras.

La Ministra de Finanzas, Rixi Moncada y el titular de la Procuraduría General de la República, PGR, Manuel Diaz Galeas denunciaron que una red de corrupción público-privada utilizó el sistema judicial para obligar a pagar 3,000 millones de lempiras producto de una demanda que ya fue desestimada en una Corte Federal de Washington en el año 2014.

"Asumimos desde la Secretaría de Finanzas efectivamente nuestro deber patriótico de no entregar ni un tan solo lempira de la Caja Única del Tesoro para el pago de las redes de corrupción acostumbradas a asaltar al Estado utilizando al Poder Judicial", afirmó Moncada.

Añadió: "Asumimos la altísima responsabilidad de no defraudar a nueve millones de hondureños que representamos desde el Estado independientemente que hoy se sientan ofendidos una decena de corruptos".

> "Asumimos nosotros desde el Gobierno la responsabilidad de no pagar un tan solo lempira de la Caja Única cuándo se trate de casos de corrupción como el presente que ha sido denunciado durante una década"
>
> **Rixi Moncada**
> Secretaria de Finanzas

Interés social

Explicó que desde la Secretaría de Finanzas y desde el Gobierno de la República se va a privilegiar el interés social ante el interés particular y frente a esta sentencia prevaricadora onerosa se actuará con la responsabilidad que también el momento histórico demanda.

"Es nuestra obligación desmontar las redes de corrupción. En esta década más de 15,000 millones ha pagado el pueblo hondureño en demandas tramposas, traficándose con bufetes también identificados y el Estado resistiendo, resistiendo a través de la Caja Única los pagos constantes de la corrupción".

"Creo que ha llegado el momento de combatirla en todos sus niveles y combatirla con firmeza, y por eso la necesidad de hacer público este día", enfatizó la Secretaria de Finanzas.

"Les hacemos el llamado antes de la venida de la Comisión Técnica en esa primera etapa de la CICIH. Después de la firma del memorándum de entendimiento y después de la visita que hiciera la Presidenta de la República a Naciones Unidas, les hacemos el llamado a los fiscales y las autoridades de la UFERCO y del Ministerio Público, sí queda un fiscal aún capaz de combatir redes de corrupción, para que den trámite a todos esos papeles que ven ustedes en esa mesa, a todos esos expedientes que ven ustedes en esta mesa, que son expedientes de denuncia por todas las acciones al margen de la Ley que sea ejecutado durante una década en este caso concreto", indicó.

"Creo que falta todavía investigar en los registros y en los papeles que obran en las distintas instituciones, determinar cuántos y cuáles son los casos que el Estado ha perdido producto del actuar de la redes de corrupción público-privada,

La Caja Única de la Secretaría de Finanzas en el Banco Central de Honduras ha sido embargada por la Corte Suprema de Justicia en L2,600 millones dejando insolvente al Estado.

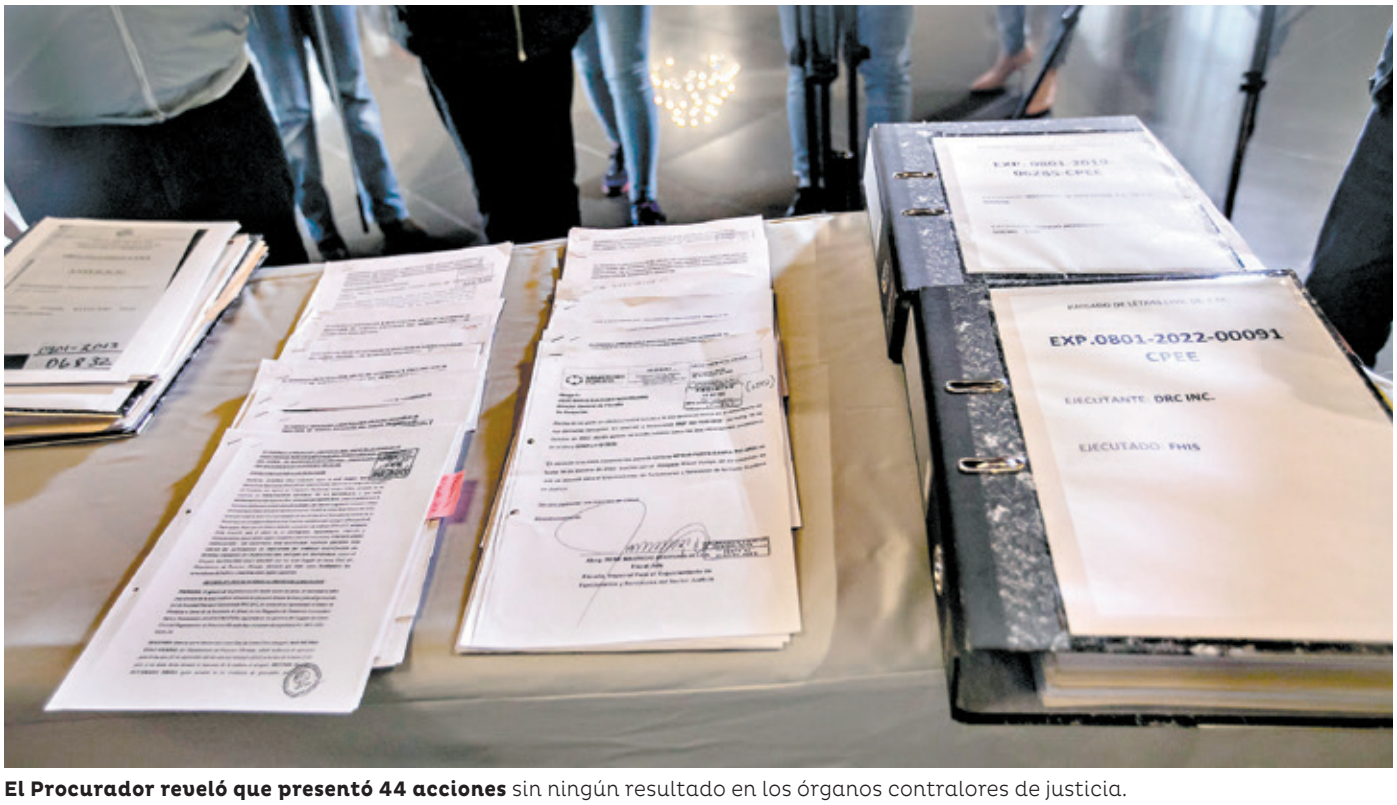

El Procurador reveló que presentó 44 acciones sin ningún resultado en los órganos contralores de justicia.

> "Asumimos la altísima responsabilidad de no defraudar a nueve millones de hondureños que representamos desde el Estado independientemente que hoy se sientan ofendidos una decena de corruptos"
>
> **Rixi Moncada**
> Secretaria de Finanzas

nacional e internacionalmente", especificó.

Red de corrupción

Por su parte, el titular de la PGR, dijo: "Denunciamos la red de corrupción público privada que opera en Honduras utilizando el sector justicia que ha condenado al Estado con una sentencia espuria a pagar L3,000 millones producto de una demanda que fue desestimada en una Corte Federal de Washington".

Añadió que el Ministerio Público debe proceder contra esta red de corrupción nacional e internacional que pretende dejar al Estado insolvente y sin posibilidad de cubrir las obligaciones de pago que corresponde a planillas del presupuesto.

Además, afirmó que la PGR, la SEFIN y el Banco Central de Honduras, asumieron la decisión de no entregar ni un tan solo lempira de la Caja Única del Tesoro, para el pago a los corruptos que están acostumbrados a asaltar al Estado utilizando el Poder Judicial.

Cabe recordar que la Empresa DRC INC presentó la demanda contra Honduras en el Tribunal del Distrito Federal en Washington DC. caso no. 1:10-CV-00003-PLF, con fundamento en el Laudo Arbitral Internacional que armaron en el Colegio de Abogados de Honduras.

Posteriormente el 23 de octubre de 2014, la Corte Federal en Washington, dictó sentencia declarando que la República de Honduras no tiene obligación de pagar la deuda de USAID-FHIS y que Honduras tiene inmunidad soberana.

En 2020, la Corte Suprema de Justicia de Honduras, CSJ, condenó al Estado a pagar a la subcontratada Empresa Nacional de Ingenieros S.A. NAINSA, representada por los señores Ivis German López Ayestas y Lily Raudales Villafranca, 351.1 millones de lempiras por los supuestos daños y perjuicios y 42 millones de lempiras por honorarios profesionales, como consecuencia de una cesión parcial que le hizo la empresa DRC INC.

Como resultado de las trampas y las argucias legales, la Cuenta Única de la Secretaría de Finanzas, en el Banco Central, ha sido embargada por la Corte de Justicia en L2,600 millones dejando insolvente al Estado por lo que, con base en el supremo interés público.

Por: Jessenia Vásquez

HONDURAS
GOBIERNO DE LA REPÚBLICA

DENUNCIA PÚBLICA

Corte Embarga Cuenta del Estado por 3,000 millones de lempiras

DENUNCIAMOS la red de corrupción público privada que opera en Honduras utilizando el sector " justicia" que ha condenado al Estado con una sentencia espuria, a pagar 3,000 millones de lempiras producto de una demanda que fue desestimada en una Corte Federal de Washington.

El Ministerio Público debe proceder contra esta red de corrupción Nacional e internacional que pretende dejar al Estado insolvente y sin posibilidad de cubrir las obligaciones de pago que corresponde a planillas del presupuesto.

La Procuraduría General de la República la SEFIN y el Banco Central, asumimos la decisión de no entregar ni un tan solo lempira de la Caja Única del Tesoro, para el pago a los corruptos que están acostumbrados a asaltar al Estado utilizando el Poder Judicial.

1. Después del Huracán MITCH en el año 1998, la USAID a través del FHIS, financió parte de la reconstrucción nacional y mediante una licitación pública internacional adjudicó a la empresa norteamericana DRC INC, representada en la actualidad por el señor Murray Paul Farmer, un Contrato valorado en 19 millones de dólares para la ejecución de varias obras.

2. Para ejecutar las obras, la empresa DRC subcontrató a la empresa hondureña Nacional de Ingenieros S.A. NAINSA, pero la justicia norteamericana intervino el Contrato por no estar permitida la subcontratación y envió a nuestro país a Fiscales especiales quienes ordenaron no pagar la última obra pendiente de realizar.

3. En 2007, la empresa DRC INC sometió al Estado de Honduras a un proceso arbitral ante el Centro de Conciliación y Arbitraje de la Cámara de Comercio e Industrias de Tegucigalpa, por supuestos daños y perjuicios que se le ocasionaron con la suspensión del contrato, y, dos años después (2009) este proceso sin mediar ley, fue trasladado a un Centro de Conciliación y Arbitraje que armaron en el Colegio de Abogados de Honduras, donde de forma veloz y en el marco del golpe de Estado (7 septiembre 2009) se dictó una resolución o **Laudo Internacional** y sin tener ninguna facultad condenaron al Estado a pagar a la Empresa DRC INC los supuestos daños y perjuicios por la suspensión del Contrato.

HONDURAS
GOBIERNO DE LA REPÚBLICA

4. La Empresa DRC INC presentó Demanda contra Honduras en el Tribunal del Distrito Federal en Washington DC. CASO NO. 1:10-CV-00003-PLF, con fundamento en el Laudo Arbitral Internacional que armaron en el Colegio de Abogados de Honduras, y, el **23 de octubre de 2014**, la Corte Federal en Washington, dictó sentencia declarando que **LA REPÚBLICA DE HONDURAS NO TIENE OBLIGACIÓN DE PAGAR LA DEUDA DE USAID-FHIS** y que Honduras tiene inmunidad soberana.

5. Después de decenas de trampas que se evidencian en las acciones de funcionarios del Poder Ejecutivo post golpe, FHIS, SEDECOAS, PGR, y en los expedientes administrativos y judiciales por más de 10 años, en 2020 la Corte Suprema de Justicia de Honduras condenó al Estado a pagar a la subcontratada Empresa Nacional de Ingenieros S.A. NAINSA, representada por los señores **Ivis German Lopez Ayestas y Lily Raudales Villafranca**, 351.1 millones de lempiras por los supuestos daños y perjuicios y 42 millones de lempiras por honorarios profesionales, como consecuencia de una cesión parcial que le hizo la empresa DRC INC.
Esta empresa Nacional de Ingenieros S.A. también demandó por 1,200 millones de lempiras por daños y perjuicios por un Contrato con la ENEE y el Estado fue también condenado.

6. Ahora, a días de vacar la Corte de Justicia, nuevamente y con el mismo laudo dictado en pleno golpe de Estado, los jueces han condenado a que el pueblo hondureño pague de manera inmediata y con varios bufetes presionando por parte de la Empresa DRC INC, la inmensa suma de **2,600 millones de lempiras, adicionales a lo que ya se le pagó a la Empresa Subcontratada Nacional de Ingenieros S.A**.

7. La Procuraduría General de la República a partir de esta administración 2022, ha presentado 4**4 acciones ante el sistema de justicia, entre recursos de reposición, apelación, oposiciones, nulidades, amparos, ad efectum videndi, prejudicialidad penal, quejas, antejuicios, recusaciones, denuncias por prevaricato judicial; ante la Inspectoría de Tribunales, el Ministerio Público, la UFERCO, las cortes de apelaciones y la Sala de lo Constitucional**, sin encontrar un tan solo fiscal, juez o magistrado que decida hacer justicia y pare la mafia organizada que defrauda permanentemente las finanzas del Estado valiéndose de fallos corruptos y prevaricadores.

8. Como resultado de las trampas y las argucias legales, la cuenta única de la Secretaría de Finanzas en el Banco Central, ha sido embargada por la Corte de Justicia en 2,600 millones de lempiras dejando insolvente al Estado por lo que, con base en el supremo interés público, **asumimos la decisión de no entregar ni un tan solo lempira de la Caja Única del Tesoro, para el pago a las redes de corrupción acostumbradas a asaltar al Estado utilizando el Poder Judicial.**

Tegucigalpa MDC 3 de febrero de 2023

GOBIERNO DE LA REPÚBLICA

COMUNICADO
03 de febrero de 2023
En demanda contra el Estado que establece ejecución forzosa:

PGR NO INTERPUSO RECURSO DE APELACIÓN ACEPTANDO DE ESTA MANERA LOS ACTOS DE LA DEMANDA

Ante la denuncia pública emitida este día por el Gobierno de la República, a través de la Ministra de Finanzas, de la titular del Banco Central de Honduras y de la Procuraduría General de la República (PGR), en el cual se señalan la existencia de "redes de corrupción pública privada utilizando el sector justicia", el Poder Judicial de Honduras, ante la opinión pública nacional e internacional, aclara lo siguiente:

1. La demanda en mención en dicho comunicado, que da lugar a una ejecución forzosa por el orden de 2,600 millones de Lempiras contra el Estado de Honduras, ha seguido de manera adecuada la tramitación del expediente en cada una de las instancias jurisdiccionales. **La denuncia pública como mecanismo de defensa que pretende utilizar el Gobierno tratando de justificar los yerros cometidos por la PGR en dicha tramitación, no es compartida en absoluto por este Poder del Estado.**

2. Uno de estos graves yerros de la PGR, **es no haber presentado en el momento debido el Recurso de Apelación ante el Juzgado de Letras correspondiente**, diligencia que han pretendido corregir por la vía de la presentación de una Acción de Amparo en la Corte Segunda de Apelaciones de lo Civil de Francisco Morazán, sin haber agotado la enunciada diligencia en el Juzgado de Letras.

3. Según establece la Ley Sobre Justicia Constitucional, en su Artículo 46, de nueve numerales que señalan las causas de inadmisibilidad de la acción de Amparo, la Corte de Apelaciones respectiva, de forma unánime, estableció que PGR incurrió en los criterios de inadmisibilidad numero 1: "Cuando se aleguen violaciones de mera legalidad" y con el establecido en el numeral 3: "Cuando los actos hayan sido consentidos por el agraviado. Se entenderá que han sido consentidos por el agraviado, cuando no se hubieren ejercitado, dentro de los términos legales, los recursos o acciones, salvo los casos de probada imposibilidad para la interposición de los recursos correspondientes". **(PGR no apeló la resolución, lo que es un requisito legal para interponer posteriormente el Amparo).**

4. De la misma manera, la PGR en representación del Estado, pide a la mencionada Corte de Apelaciones "Consulta Obligatoria" pretendiendo utilizar lo contenido en el artículo 68 de la misma Ley sobre Justicia Constitucional que establece de manera clara que "La sentencia de amparo dictada por los Jueces de Letras Departamentales o Seccionales irá en trámite de consulta obligatoria ante la Corte de Apelaciones que corresponda"; sin embargo, es elemental en el conocimiento del derecho, que **el Auto de Inadmisibilidad emitido por dicha Corte No es una Sentencia**, como queda muy bien establecido en la jurisprudencia existente en las distintas Cortes de Apelaciones del País. Para referencia se citan dos de ellas: expediente; AC-152-2019 / APC 676-2021, entre otros.

5. Aunque la PGR presentó el escrito de oposición a la resolución del Juez de Letras que manda la ejecución del embargo, el representante de esta institución no compareció a la correspondiente Audiencia, misma que fue **reprogramada por el Juez en tres ocasiones**, sin acreditar las razones de la incomparecencia, por lo que en respeto de lo establecido en el Código Procesal Civil se tiene entonces por desistida. Ese mismo día se notificó a PGR la resolución, según lo establecido en el artículo 709 de esta misma normativa, a partir de allí **tiene diez días para interponer el recurso de apelación respectivo**, lo cual no se hizo en este plazo que otorga la ley. **¿No es este un acto negligente frente a las pretensiones del Estado?.**

6. En consecuencia, **la inexcusable omisión de la PGR en relación a no sustanciar la oposición a la medida cautelar de embargo**, omitiendo la interposición del Recurso de Apelación contra la decisión que impuso dicha medida es, procesalmente hablando, **una complacencia a la decisión judicial**, lo que evidentemente perjudica al patrimonio estatal.

7. **Consideramos sumamente desafortunados los criterios planteados en la denuncia pública encaminada a manchar esta gestión de la Corte Suprema de Justicia con sus epítetos sin fundamento; sin embargo, nos sumamos a la petición pública manifestada en el sentido de que por parte del Ministerio Público se realice, cuanto antes, una investigación oficial seria y diligente, dirigida a cualquier funcionario del Estado, sea de la institución que sea y a toda persona particular dentro y fuera del país, a fin de establecer con los elementos probatorios pertinentes la responsabilidad de lo denunciado este día por los representantes del gobierno.**

PODER JUDICIAL DE HONDURAS

VICTORIA EN INSTANCIA INTERNACIONAL

Estado de Honduras gana juicio en Corte de la Florida y se evita pagar demanda por $89 millones

"Nuestros argumentos fueron válidos y la Corte del Distrito Sur de la Florida emitió una sentencia a favor del Estado de Honduras y del Instituto Nacional Agrario, en el caso Bock Holdings LLC et al. versus la República de Honduras", expresó el Procurador Manuel Díaz Galeas

Tegucigalpa, Honduras.

La Procuraduría General de República, PGR, logró defender con éxito los intereses patrios en la Corte Federal del Distrito Sur de la Florida, Estados Unidos de América, en donde se desestimó una demanda por más de 89 millones de dólares presentada por un grupo de inversionistas norteamericanos en contra del Estado de Honduras.

En fecha 31 de enero de 2023, la Corte para el Distrito Sur de la Florida, Estados Unidos, emitió sentencia en favor del Estado de Honduras y el Instituto Nacional Agrario, INA, en el caso Bock Holdings LLC et al. v. República de Honduras.

Este es un caso judicial en el cual los demandantes, aproximadamente 15 inversionistas norteamericanos, quienes invirtieron en terrenos en la Bahía de Trujillo, Colón, Honduras, alegan que sus inversiones fueron expropiadas por Honduras, ocasionándoles daños y perjuicios.

El abogado Manuel Díaz Galeas, asumió la titularidad de la Procuraduría General de la República bajo los principios de que la soberanía y la territorialidad son innegociables para el Gobierno de Xiomara Castro.

Demanda millonaria

La Procuraduría General de la República, PGR, confirmó la determinación de la Corte Federal del Distrito Sur del Estado de la Florida emitida el martes 31 de enero del año en curso.

"Esa fue una acción judicial promovida por un grupo de 15 inversionistas estadounidenses alegando que sus inversiones en terrenos ubicados en la bahía de Trujillo, Colón, Honduras, fueron expropiadas por el Estado hondureño ocasionándoles daños y perjuicios, la cuantía de la demanda fue de casi 90 millones de dólares", manifestó Manuel Díaz Galeas, Procurador General de la República.

"La Procuraduría General de la República en un esfuerzo conjunto con el Instituto Nacional Agrario, y abogados externos presentamos oportunamente una moción para desestimar el caso incoado, en base a que el Estado hondureño como sujeto de derecho internacional público tiene inmunidad soberana y por tanto no puede ser sometido a tribunales federales estadounidenses", señaló.

ACCIONES DE LA PGR

La demanda de casi 90 millones de dólares fue presentada por el grupo de inversionistas en la Corte del Distrito Sur de la Florida el 21 de septiembre de 2021. Al asumir funciones las nuevas autoridades de la PGR en febrero de 2022 afrontan la defensa del Estado de Honduras logrando el 31 de enero de 2023 sentencia favorable al Estado hondureño.

Defensa exitosa

La corte distrital otorgó la moción, desestimando la demanda en su totalidad, y emitió sentencia a favor de la República de Honduras y el INA, adoptando los argumentos presentados, que no hubo expropiación según la ley internacional y que el Estado Hondureño posee inmunidad soberana.

"Nuestros argumentos fueron válidos y la Corte del Distrito Sur de la Florida emitió una sentencia a favor del Estado de Honduras y del Instituto Nacional Agrario, en el caso Bock Holdings LLC et al. Versus la República de Honduras", expresó el Procurador Díaz Galeas.

"Tenemos la seguridad de al ser nuestros argumentos tan sólidos y nuestra defensa tan robusta, y además de ser reconocidos de forma solvente en la sentencia emitida por la Corte de que la sentencia prevalecerá a favor del Estado de Honduras y será confirmada por la Corte de Apelaciones estadounidenses", declaró Díaz Galeas. La defensa exitosa de esta demanda se ha coordinado a nivel interno desde la Procuraduría General de la República, PGR, con sus abogados externos y el Instituto Nacional Agrario, INA, evitando un impacto económico negativo a las finanzas públicas nacionales.

Por: Ángel Doblado

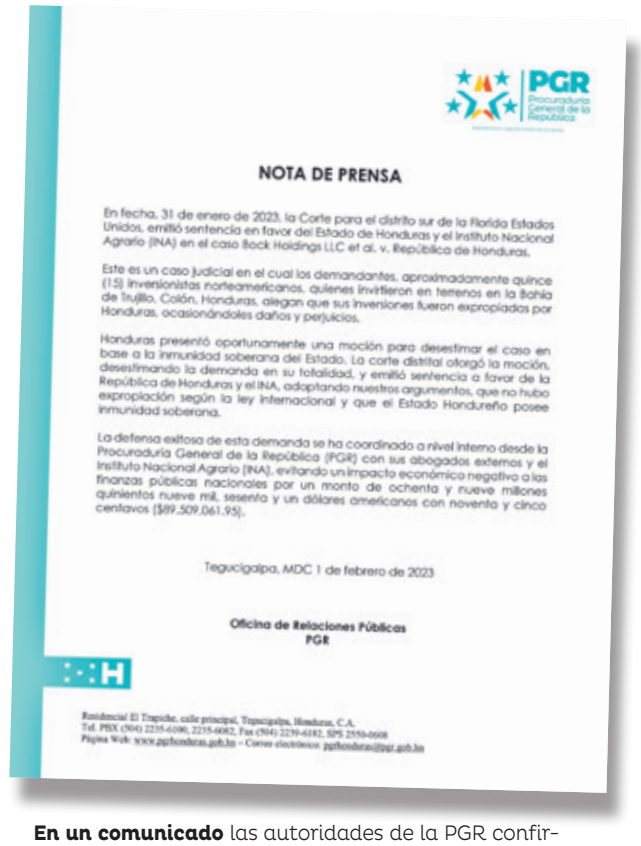

PGR
Procuraduría General de la República

NOTA DE PRENSA

En fecha, 31 de enero de 2023, la Corte para el distrito sur de la Florida Estados Unidos, emitió sentencia en favor del Estado de Honduras y el Instituto Nacional Agrario (INA) en el caso Bock Holdings LLC et al. v. República de Honduras.

Este es un caso judicial en el cual los demandantes, aproximadamente quince (15) inversionistas norteamericanos, quienes invirtieron en terrenos en la Bahía de Trujillo, Colón, Honduras, alegan que sus inversiones fueron expropiadas por Honduras, ocasionándoles daños y perjuicios.

Honduras presentó oportunamente una moción para desestimar el caso en base a la inmunidad soberana del Estado. La corte distrital otorgó la moción, desestimando la demanda en su totalidad, y emitió sentencia a favor de la República de Honduras y el INA, adoptando nuestros argumentos, que no hubo expropiación según la ley internacional y que el Estado Hondureño posee inmunidad soberana.

La defensa exitosa de esta demanda se ha coordinado a nivel interno desde la Procuraduría General de la República (PGR) con sus abogados externos y el Instituto Nacional Agrario (INA), evitando un impacto económico negativo a las finanzas públicas nacionales por un monto de ochenta y nueve millones quinientos nueve mil, sesenta y un dólares americanos con noventa y cinco centavos ($89.509.061.95).

Tegucigalpa, MDC 1 de febrero de 2023

Oficina de Relaciones Públicas
PGR

Residencial El Trapiche, calle principal, Tegucigalpa, Honduras, C.A.
Tel. PBX (504) 2235-6100, 2235-6082, Fax (504) 2239-6182, SPS 2550-0608
Página Web: www.pgrhonduras.gob.hn – Correo electrónico: pgrhonduras@pgr.gob.hn

En un comunicado las autoridades de la PGR confirmaron la sentencia a favor del Estado de Honduras.

Los pocos bienes que fueron encontrados en la OABI por la nueva administración han sido puestos a la venta en subasta para evitar que sigan deteriorándose en detrimento de los intereses del Estado.

PRESIDENTA XIOMARA CASTRO

Se ordena auditar la OABI y liquidar bienes conforme a Ley

Las autoridades de la Oficina Administradora de Bienes Incautados esperan que se actúe contra quienes despilfarraron los bienes de esa institución

Tegucigalpa, Honduras.

Un informe presentado por la Oficina Administradora de Bienes Incautados (OABI) confirma que durante la última década esta institución sirvió de "pulpería" donde muchos políticos tomaban bienes sin ningún control.

La institución fue creada el 2003 al interior del Ministerio Publico, con la finalidad de cuidar los bienes incautados que provenían del crimen organizado u otras actividades ilícitas. Sin embargo, en el 2011 esta oficina pasó a dominio de la Secretaría de la Presidencia.

La Presidenta Xiomara Castro, ordenó una auditoría a la OABI durante la presentación de su informe a la nación en ocasión del su primer año de Gobierno. "Los hondureños no merecemos vivir en un narcoestado. No nos detendrán en la construcción del socialismo democrático", afirmó.

En repuesta a ese mandato, el actual titular de la OABI, Jorge Gómez, informó que ya en el 2022 realizó una auditoría forense que abarca desde 2003 y desde ese tiempo identificaron que existen cerca de 8,000 bienes que ingresaron a la entidad administrativa.

Por la falta de una adecuada gestión de cobros en los arrendamientos, se ha generado una alta morosidad cuyo monto asciende a más de 125 mil millones de lempiras en arrendamientos sin que nadie haya puesto orden.

Jorge Gómez, director de la OABI, espera que los entes contralores del Estado actúen conforme a Ley contra quienes despilfarraron los bienes.

DEUDA

Por la falta de una adecuada gestión de cobros en los arrendamientos, en la OABI se ha generado una alta morosidad cuyo monto asciende a más de 125 mil millones de lempiras en arrendamientos sin que nadie haya puesto orden, detalla el informe presentando a los organismos fiscalizadores.

MORA ENCONTRADA POR LA NUEVA ADMINISTRACIÓN DE LA OABI

TABLA No. 6: MORA EN ARRENDAMIENTOS POR DEPARTAMENTO

N°	Mora por Departamento	Lempiras	Dólares
1	Atlántida	7,623,995.23	1,137,525.00
2	Choluteca	3,169,811.85	0.00
3	Comayagua	604,428.30	0.00
4	Cortés	28,658,243.60	551,055.99
5	Colón	10,840,919.59	0.00
6	Copán	4,144,286.72	21,160.00
7	El Paraíso	0.00	0.00
8	Francisco Morazán	6,716,264.04	153,344.66
9	Gracias a Dios	520,000.00	0.00
10	Intibucá	807,500.00	0.00
11	La Paz	255,125.00	0.00
12	Ocotepeque	278,206.48	0.00
13	Olancho	3,125,010.61	0.00
14	Roatán	237,644.55	0.00
15	Santa Bárbara	1,010,521.00	100,000.00
16	Valle	140,000.00	0.00
17	Yoro	7,978,747.37	31,847.65
TOTALES		L. 76,110,704.30	$ 1,994,933.30
TOTAL EN LEMPIRAS		L. 125,610,385.79	

INFOGRAFÍA: PoderPopular

Entes fiscalizadores

A partir de allí, se presentaron los informes a cada una de las instituciones fiscalizadoras del Estado, entre estas, la Unidad Fiscal Especializada Contra Redes de Corrupción (UFERCO) del Ministerio Público, la Procuraduría General de la República (PGR), al Tribunal Superior de Cuentas (TSC), a la Secretaría de la Trasparencia y de la Presidencia para que procedan conforme a ley.

Gómez explicó que "son bienes de todo tipo como casas, vehículos, aviones, furgones, maquinaria de construcción, terrenos, embarcaciones, ganado vacuno y caballar, zoológico y otros que están inscritos en el informe".

Algunas de estas se pusieron en venta, subasta, préstamo, arrendamiento o comodato, pero de lo que se llevaron en calidad de arrendamiento no hay pagos y en préstamos no ha habido retorno.

Deudores

"Los casos concretos del arrendamiento de materiales de construcción, ahora empresa denominada France, se le dio una cantidad de bienes de tipo pesado en renta y finalmente, esta empresa nunca pagó, nadie registró y tiene una deuda de 75 millones de lempiras".

Amplió que "otra empresa cuyo propietario es Luis Miguel Suazo Castellanos, se le rentó una cantidad de maquinaria pesada y como el caso anterior, nunca pagó y actualmente debe 56,990 millones de lempiras".

"También hemos encontrado algunos procedimientos anormales en rentas, en este caso en La Posada del Rey que está ubicada en Santa Cruz de Yojoa, Cortés, que tampoco han pagado y el procedimiento de renta fue anormal".

Igualmente ocurre con arrendamientos en gasolineras, locales comerciales, que también presentan anormalidades y a esos se suman otros hallazgos que son igual o mayor en perjuicio a la institución, dijo Gómez.

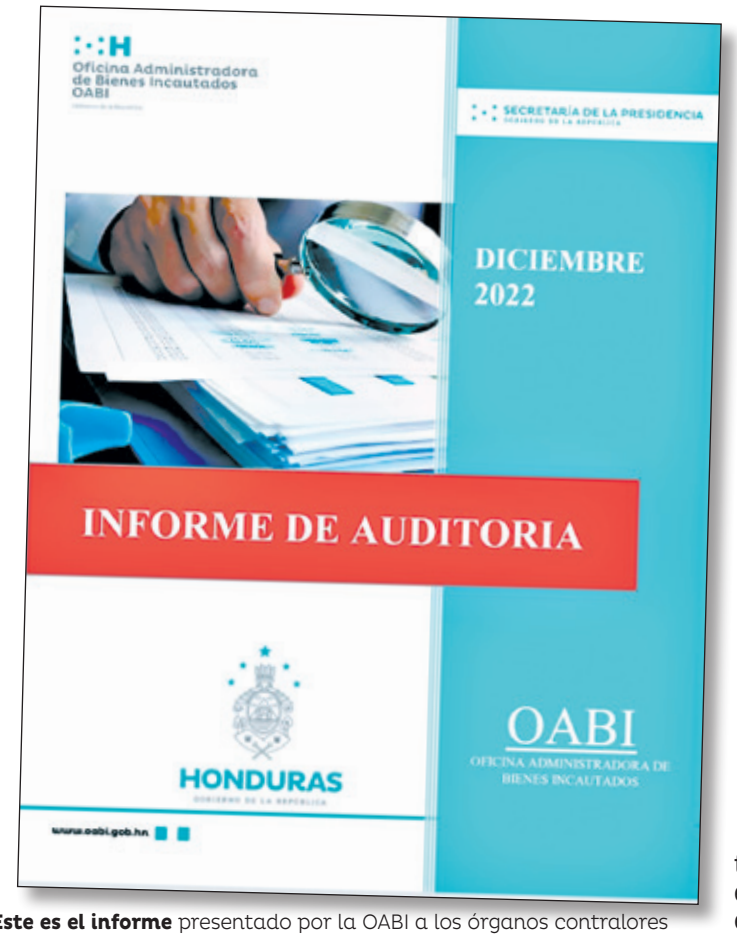

Este es el informe presentado por la OABI a los órganos contralores del Estado en 2022.

Seguimiento

"A pesar que nosotros pedimos a estas autoridades fiscalizadoras del Estado para que hagan lo correspondiente, nosotros continuamos dándole seguimiento a los casos específicos", detalló.

Sin embargo, "las empresas que tienen estos casos que ya mencioné anteriormente, estamos haciendo un procedimiento legal que tiene que ver si se tienen un contrato de renta con ellos".

El funcionario advirtió que "estamos agotando el procedimiento que establece la ley, a fin de rescindir legalmente el contrato y pasar a recuperar los bienes que ellos tienen en posesión por los momentos".

"Ya hicimos el primer requerimiento de pago, no han atendido, le mandamos el segundo y el tercero y tampoco lo han atendido, entonces estamos agotando el procedimiento a aquellos que en el contrato encontramos situaciones dolosas y de afectación a la OABI".

Por otro lado, hay una cantidad de demandas en proceso contra la OABI, relacionadas con compañías de seguridad privada y temas laborales.

Reformas a la ley

Gómez indicó que han dialogado con el presidente del Congreso Nacional, Luis Redondo, para abordar las posibles salidas al conflicto que encontraron en la OABI.

Uno de estos abordajes es la posibilidad de que haya una entidad protectora de estos bienes de la oficina administradora, que podría ser las Fuerzas Armadas por la capacidad de logística con la que cuentan.

Asimismo, están las reformas a la ley actual o una nueva pues muchas de estas funciones forman parte del Consejo Nacional de Defensa y Seguridad (CNDS) pero falta ratificarla en el Legislativo ya que el Ejecutivo lo envió desde el año pasado.

Finalmente señaló que "a la OAB la convirtieron en un nido de corrupción del gobierno de la dictadura, que la utilizaron como pulpería, al extremo que solo agarraban vehículos y no encontramos registro de lo que se llevaron y ahí andan muchos en manos de particulares".

APROBACIÓN DE LA LEY

Muchas de las funciones para proteger los bienes de la Oficina Administradora corresponden al Consejo Nacional de Defensa y Seguridad (CNDS) pero falta ratificar la Ley en el Congreso Nacional, ya que el Ejecutivo la envió desde el año pasado.

Por: Erlin Cruz

PROTECCIÓN DE LOS RECURSOS NATURALES

Listo proyecto para declarar como área protegida el Refugio de Vida Silvestre Suyapa

El Poder Legislativo, a través de la Comisión de Medio Ambiente, trabaja de manera conjunta con el Instituto de Conservación Forestal, ICF, en el proyecto de ley que busca declarar la zona como área protegida

El Refugio de Vida Silvestre Suyapa tiene una extensión de 5,107 hectáreas de bosques que se buscan declarar como área protegida.

Tegucigalpa, Honduras.

Ubicado entre los municipios del Distrito Central, San Antonio de Oriente, Valle de Ángeles y Santa Lucía, se encuentra el "Refugio de Vida Silvestre Suyapa", que el Estado de Honduras reconoce para declararlo como área protegida.

El director del ICF, Luis Solís, expresó que se realizaron estudios biofísicos y se constató que el área es de interés para la protección del recurso hídrico, del cual se abastecen diferentes comunidades y que es un sitio que alberga una gran diversidad de flora y fauna encontrándose especies de interés por su endemismo y distribución restringida.

El funcionario explicó que el dictamen que realizó el ICF está en manos de la Comisión de Medio Ambiente del Congreso Nacional, CN, para que se presente en el pleno del Poder Legislativo y se pueda declarar 5,107 hectáreas de bosques como zona protegida.

El diputado y presidente de la Comisión de Ambiente del CN, Ariel Montoya, dijo que existe voluntad política para declarar el Refugio de Vida Silvestre Suyapa como área protegida.

Objetivo

El objetivo principal apunta a crear una nueva área protegida principalmente para conservar y proteger el recurso hídrico en las cercanías de la capital; mantener la salud de los ecosistemas para que haya una conectividad entre hábitats y de esta manera garantizar la perpetuidad de la biodiversidad, además, mantener los múltiples servicios ecosistémicos que nos brinda el área.

Este proyecto nace de una iniciativa del Comité Ecológico Aldea Suyapa, COEAS, que han estado encargados del manejo ambiental desde 1987 realizando labores de educación ambiental, rondas y combates de incendios, patrullajes, campañas de reforestación.

Socialización

Solís manifestó que existe un proceso de socialización para que surja la declaratoria para las personas que son dueños de terrenos que están dentro de la zona, que en caso de sentirse afectados puedan presentar por escrito ante el ICF la documentación que los acredite y sus fundamentos legales para su reclamo.

También destacó que todos aquellos poseedores y propietarios de inmuebles dentro de los límites de esta zona, seguirán conservando sus derechos, no obstante, quedarán sometidos a las disposiciones que el plan de manejo del área protegida

"Nosotros como autoridades del ICF estamos trabajando para el ordenamiento territorial de la zona para establecer un plan de manejo ambiental para el uso y protección de la conservación de 5,107 hectáreas de bosques para el cuidado de las cuencas y microcuencas que comprende la superficie que se pretende declarar como área protegida mediante decreto".

Luis Solís Director del ICF

ACCIONES A SEGUIR

1. La publicación de los anuncios que se encuentran en proceso.
2. Socialización con las comunidades dentro de los límites del área protegida.
3. Estudio socioeconómico en las comunidades dentro de los municipios de Santa Lucía y San Antonio de Oriente.
4. Culminación del expediente y remisión al Congreso Nacional.

y la Ley Forestal establezcan.
El Estado hondureño, representado por el ICF, realizó el primer comunicado por medio del Acuerdo 042-2022 publicado en el diario oficial La Gaceta el 19 de noviembre de 2022, con la pretensión de declarar el Refugio de Vida Silvestre Suyapa como área protegida.

Seguimiento

El diputado Ariel Montoya, presidente de la Comisión de Medio Ambiente del CN, manifestó que ellos están trabajando en aras de que se introduzca el decreto de ley para declarar como área protegida el "Refugio de Vida Silvestre Suyapa", que comprende 5,107 hectáreas de bosques. "Nosotros como Comisión de Medio Ambiente estamos dando seguimiento y aceleramiento como institucionalidad y que existe la voluntad política para lograr esta aprobación en los próximos días, ya que este tipo de proyectos que antes se trabajaban en dos años, hoy lo podremos lograr en 7-8 meses", detalló el congresista.
Se espera que cuando se retomen las sesiones del Congreso Nacional, tengamos el espacio para presentar el dictamen, para que sea discutido y que sea presentado ante los diputados y esperamos que sea aceptado por unanimidad por todas las bancadas, culminó Montoya.
Hay avances en una Mesa Técnica Ambiental en el Congreso Nacional para dar el punto de partida para luego iniciar con la declaratoria del área protegida, donde ya tienen un instrumento técnico jurídico de gestión de sus recursos.

Por: Juan Ortiz

El director del ICF, Luis Solís, manifestó que el estudio técnico que se realizó por parte de esta institución encontró un gran potencial para la declaratoria de área protegida.

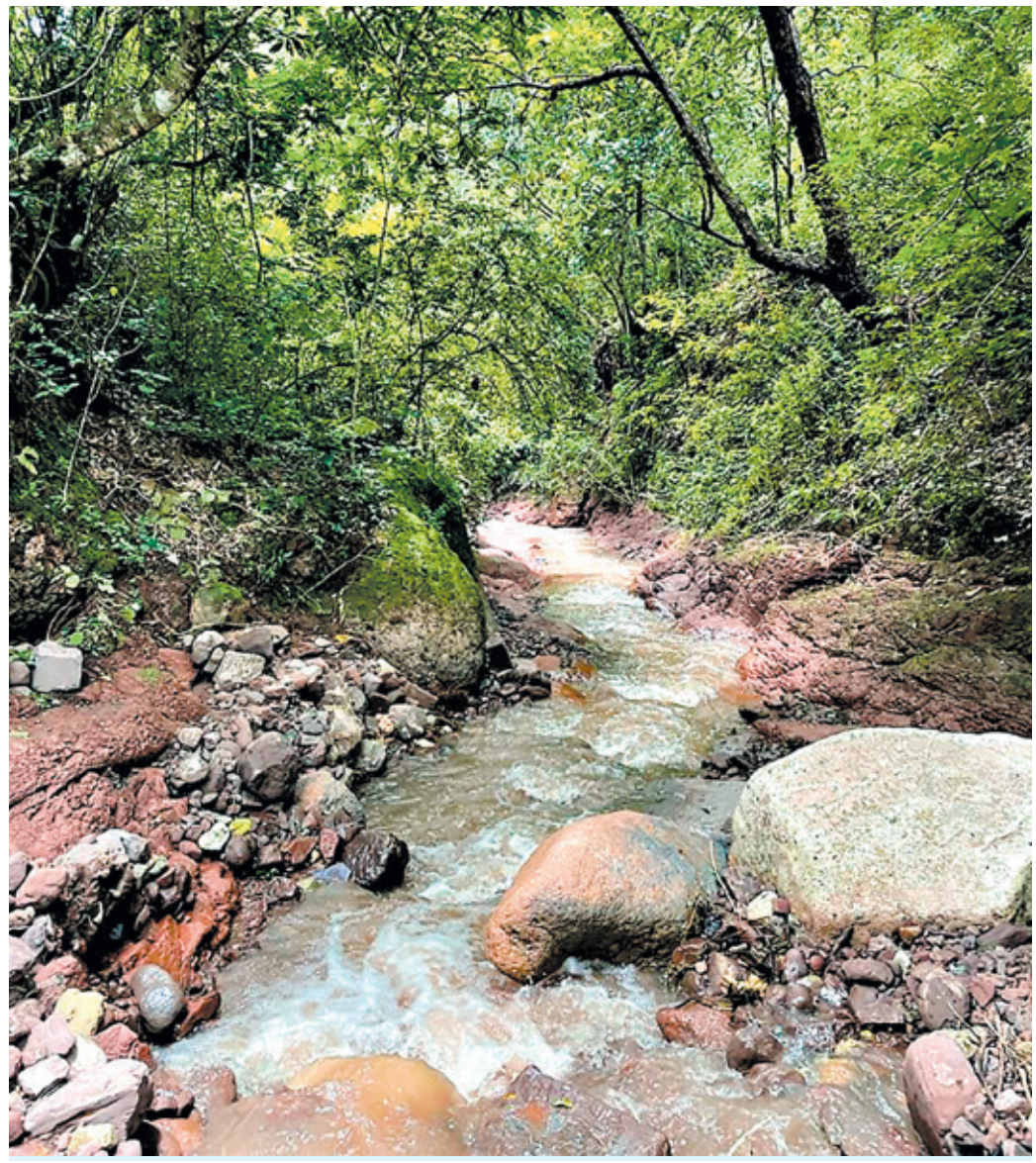

Uno de los principales objetivos es la conservación y cuidado de las cuencas y microcuencas de la zona.

ICF PUBLICA EL PRIMER AVISO

Instituto Nacional de Conservación Forestal ICF

PRIMER AVISO

HONDURAS

DECLARATORIA DEL REFUGIO DE VIDA SILVESTRE SUYAPA, UBICADO ENTRE LOS MUNICIPIOS DE DISTRITO CENTRAL, SAN ANTONIO DE ORIENTE, SANTA LUCIA Y VALLE DE ANGELES, DEPARTAMENTO DE FRANCISCO MORAZÁN.

El Estado Hondureño, representado por el Instituto Nacional de Conservación y Desarrollo Forestal, Áreas Protegidas y Vida Silvestre (ICF), comunica al público en general que a través del Acuerdo 042-2022 publicado el 19 de diciembre de 2022, en la edición 36,106 en diario oficial la gaceta la pretensión del Estado de declarar el Refugio de Vida Silvestre Suyapa, el cual es de suma importancia para la conservación de una diversidad de especies de flora y fauna, la purificación del aire de la ciudad capital, abastecer de agua a las comunidades aledañas y otros servicios ecosistémicos, además de poseer un valor cultural y religioso de importancia para el país.
El Refugio de Vida Silvestre Suyapa se encuentra ubicado entre los municipios de Distrito Central, San Antonio de Oriente, Santa Lucia y Valle de Ángeles, departamento de Francisco Morazán, tiene una extensión superficial de 5,107 hectáreas.

Todos aquellos poseedores y propietarios de inmuebles que se encuentren dentro de los límites del Refugio de Vida Silvestre Suyapa, seguirán conservando sus derechos, no obstante, quedaran sometidos a las disposiciones que el plan de manejo del Área Protegida y la Ley Forestal, Áreas Protegidas y Vida Silvestre establezcan. Así mismo, quienes se consideren perjudicados por la presente decisión del Estado, podrán presentar por escrito ante el ICF, junto con la documentación correspondiente, las razones y fundamentos legales de su reclamo, pudiendo valerse de argumentos fundamentados en los criterios políticos, ecológicos, sociales y económicos que se reconocen por el Reglamento de la Ley Forestal, Áreas Protegidas y Vida Silvestre para el SINAPH y que influyan negativamente para la creación del Refugio de Vida Silvestre Suyapa, dentro de sesenta (60) días hábiles*. De no haber reclamos, se procederá a declarar el área protegida, conforme a lo establecido en la Ley.

Para consultas y reclamos puede avocarse a la oficina de Secretaria General del ICF, llamar al número 2223-8810, o escribir a los siguientes correos electrónicos: icfsecretariageneral@gmail.com y areasprotegidas2018@gmail.com

Dado en la ciudad de Tegucigalpa, a los trece días del mes de enero en el Municipio del Distrito Central, Departamento de Francisco Morazán.

Escanee el código QR desde cualquier dispositivo móvil para obtener lectura del acuerdo 042-2022.

Como parte de la socialización de la iniciativa, el ICF informa a la ciudadanía sobre los alcances del proyecto.

La Mejor experiencia en conectividad

Internet eXtremo

"La diferenci@ en conexión"

*Restricciones Aplican

Para mayor Información llama al **194**

Whatssap **7216-9445**

HONDURAS

Telecomunicaciones HONDUTEL

Gobierno de la República

EDITORIAL

Un discurso de estadista de la presidenta Xiomara Castro

El aniversario del gobierno del poder popular constituye un hito en la historia política del país, ya que un Partido que a duras penas tiene once años de existencia, con igual número de años de luchar como partido de manera intensa, asumiendo una convicción ideológica conducente a dos premisas, la refundación del Estado Nacional a través de la Asamblea Nacional Constituyente y el Socialismo Democrático como modelo económico político tendiente a la equidad, la justicia y la soberanía popular.

Ha sido un reto enorme para la presidenta Xiomara Castro recibir un gobierno destruido por el saqueo financiero, institucional y de conculcación de los derechos humanos.

Xiomara Castro hizo un recuento extraordinario de todas las medidas y acciones emprendidas por su gobierno, para poner al día el Estado en pie de acuerdo con la nueva visión administrativa que ha implementado con las medidas legislativas, financieras y ambientales.

La presidenta introdujo su pieza oratoria estableciendo que había heredado una fuerte crisis económica, que juntas las deudas nacionales e internacionales atan al gobierno de la república en su presupuesto, y que agregado a ello el régimen anterior se había encaminado a destruir lo público.

Dijo con voz pausada, firme y de una convicción de solidez política e ideológica, el modelo impuesto al país estaba agotado porque se basa en la exclusión social, en el maridaje inmoral con sectores corruptos vinculados a la criminalidad y al narcotráfico.

Demostró la presidenta que es una estadista que, a tiempo completo, atiende los quehaceres urgentes y de proyección futura, para consolidar un nuevo Estado de sensibilidad social, económica y ambiental.

En su exposición radiotelevisiva, con su aplomo de mandataria segura de su gestión gubernamental y de líder del pueblo hondureño, ratificó su apoyo incondicional, a su aliado legislativo, leal y reiterativo, presidente del Congreso Nacional, Luis Redondo Licona.

Y también reiteró estar consciente de la situación grave en que se encontraba el país, caracterizado por un Estado fallido conducido por un cartel criminal que todavía sigue impune.

Y proclamó estas frases lapidarias: “Nadie nos detendrá en el proceso de construcción del socialismo democrático. Dios y el pueblo están con nosotros”

El eje vertebral de la economía del Poder Popular

Galel Cárdenas

El discurso de Xiomara Castro fue una minuta política de su visión de mundo en el acto de la gobernartura de un país que fue dirigido por una junta de cuadros profesionales dedicados a la criminalidad estatal, al saqueo seguido de robo, latrocinio y depredación.

Por ejemplo, la creación de las Zonas Especiales de Desarrollo Económico (ZEDE), fue un invento neoliberal de la dictadura, estructura que se apropiaba del territorio nacional y lo manejaba de manera independiente del Estado, con leyes y jueces mercenarios, explotando los recursos naturales a mansalva. Eso fue derogado por el Congreso Nacional mediante una ley específica destinada a recuperar la soberanía nacional.

Otra acción de enderezar y re encauzar las finanzas estatales fue la decisión de cancelar los fideicomisos que extraían los dineros del presupuesto nacional, para que la banca privada hiciera negocios administrando tales emolumentos y cobrar comisiones escandalosas por gestionar recursos estatales.

Se solazaban los criminales de cuello blanco y azul marino, en abrir heridas a diestra y siniestra en el cuerpo financiero del gobierno, así que se inventaron el tazón de seguridad, que a nadie salvó, y este proyecto dejó aproximadamente tres mil millones de lempiras en deudas del Estado.

Otra herida abierta que debe sanarse son los contratos de energía entregados a mansalva a empresarios corruptos, infectos; fueron los contratos leoninos suscritos para absorber los dineros de la empresa pública encargada de llevar electricidad a los hondureños. De todos ellos se lograron renegociar 18 y están por proseguir con otros cinco.

Es ahora tiempo de reconstruir las finanzas; las exoneraciones que se aprobaron por la vía del Congreso Nacional, van a ir a una revisión crítica de sus alcances, límites y beneficios para el pueblo. Los impuestos, las exenciones, reformas y regulaciones tributarias de la dictadura -dice la presidenta- fueron “encaminadas hacia la destrucción de lo público”, la impunidad fue la mampara de la criminalidad. Actualmente, los empresarios dejan de pagar 60 mil millones de lempiras protegidos por 40 leyes aprobadas con tal fin.

Reconstruir un Estado convertido en hilachas financieras es uno de los más extraordinarios retos de la presidenta Xiomara Castro. Ello será posible en este año, donde arrancará la carrera por refundar el Estado y abrir la brecha para el Socialismo Democrático.

INDICADOR

Poder Popular
El Gobierno del Pueblo

COORDINACIÓN GENERAL
DIRECTOR
Carlos Estrada
SUBDIRECTOR
José Adán Castelar
GERENTE GENERAL
Rubén Darío Salgado
JEFE DE REDACCIÓN
Pedro Membreño

CONSEJO DE DIRECCIÓN
Galel Cárdenas
Jorge Miralda
Patricia Murillo
Fredy Guzmán
Anarella Vélez
Gerardo Torres
Rodolfo Pastor Fasquelle
Ricardo Ellner
Julio Escoto
Ricardo Salgado
Dagoberto Posadas
Allan Mc Donald

FOTOGRAFÍA:
Efraín Salgado
Jeanh Halbert Palacios
Jonatan Obdulio Henríquez
Armando Morales

twitter @poderpopular022 **instagram** @poderpopular2022 **facebook** PoderPopular2022

Educación y buen trato

Melvin Martínez

El ser buen docente se sustenta, más que en el conocimiento que transmitimos, en el buen trato que damos a nuestros alumnos y alumnas. Educar es un acto de amor; José Martí, Paulo Freire y los más importantes pedagogos del mundo lo han planteado así y así es.

Los docentes estamos desafiados a buscar y construir en la práctica cotidiana la pedagogía de la ternura y la esperanza, para fundar las bases de una sociedad con justicia y solidaridad.

Los maestros y maestras nos encontramos todos los días con historias de sufrimiento en nuestros alumnos. Ante esto solo nos queda desafiarnos y compartirles un poco de alegría en nuestro encuentro, constructor de vida, con ellos.

Convivimos con centenares de historias de sufrimiento vividas y escondidas por nuestros alumnos; no sólo la pobreza, también la explotación, discriminación, inequidad que sufren ellos y sus padres. El sistema capitalista productor de pobreza e injusticia nos entrega en la educación pública, niños y jóvenes con poca esperanza, impotentes ante la injusticia y la miseria. El profesorado debe compartir buen trato, para formar una generación bondadosa, rebelde, solidaria, capaz de comprometerse para la transformación de la sociedad injusta en que vivimos.

En este nuevo año escolar, iluminado por las ideas de refundación y los ideales revolucionarios de Francisco Morazán, es urgente y necesario proponernos atender con la fuerza del compromiso consciente de educadores la dignidad de los alumnos y sus padres.

El espíritu de lucha de los docentes debe de fortalecerse con la pasión y el compromiso del apostolado.

La práctica docente se consolida y hace plena con la vocación de servicio que está omnipresente en la vida del maestro. "El que quiera ser el primero, que sea el último, el servidor de todos" dijo Jesús el gran maestro.

> "Declaro, que no he merecido la muerte, porque no he cometido más falta que dar libertad a Costa Rica y procurar la paz de la República. Por consiguiente, mi muerte es un asesinato, tanto más agravante, cuanto que no se me ha juzgado un oído. Yo no he hecho más que cumplir con las órdenes de organizar la República".
>
> **Francisco Morazán**

¡Presidenta, usted jamás será aprobada!

Ramón A. Hernández Torres

El gobierno de LIBRE arribó a su primer año y los medios corporativos se prestan para evaluar y buscan a sus parciales: profesionales comprometidos con gobiernos anteriores y funcionarios de ONG dolarizadas, de lo contrario, se filtra una opinión indeseable; cero objetividad y equilibrio noticioso.

Con ello, la reprobación de la gestión gubernamental está asegurada, ni siquiera por consideración mínima mencionan un logro, ¿por qué? simple: la presidenta se ha enfocado en temas adversados por grupos de poder y Embajada: eliminación de fideicomisos, de las ZEDE, trabajo por hora, la reactivación de BANADESA, revisión de los contratos vergonzosos de energía, etc.; esta gestión pretende cambios estructurales de país que tengan como beneficiario al pueblo.

Pero el problema es que aquello que favorece a la población, para quienes poseen la mayor riqueza del país, lo ven como ataque y se cuadran a la ofensiva-agresiva, porque la ultraderecha es muy proclive a la paranoia, máxime cuando mencionan SOCIALISMO DEMOCRÁTICO.

Los evaluadores prejuiciados van por lo mediático (lo que los medios nos instalan como "la opinión"), las "promesas incumplidas": la corrupción, y la CICIH no viene, como si dependiera exclusivamente de la Presidenta, tampoco se presentan casos concretos, se habla de la "percepción de la corrupción", algo tan subjetivo, inestable y cambiante que depende de muchos factores: afectivos, emotivos, estereotipos, en fin, no confiables en investigaciones medianamente profesionales.

Ahora "los empresarios claman por el diálogo" ya que antes hacían coro con el gobierno al punto de no saber quién echaba la primera o la segunda; ese maridaje nos llevó al neoliberalismo extremo, al grado que imperioso es podar el parasitismo-matapalo para revitalizar el sistema que lo caducó, no a cambio de otro y, es CONSTITUCIONAL.

¡¡¡Pero tiene la APROBACIÓN del PUEBLO!!!.

D-19 Columna vertebral económica hondureña, que mantiene viva la patria morazánica

Ser mujer no es nada fácil

Délmer López Moreno
Agregado Cultural, Madrid, España

Sembraron las semillas y vencieron el hambre, domesticaron fieras y aves, condujeron el fuego a sus cuevas y vencieron el hambre; midieron el tiempo del hambre para aplacarla y prevenirla, porque el hambre recién nacida siempre se alzara con su primer grito en busca de la mujer, y es la mujer que en todo tiempo, desde sus adentros, ha sabido librarla.

Ser mujer no es nada fácil. Si naces mujer, en muchos casos no eres eso lo esperado, luego, el crecer bajo los signos de la crueldad, de un siempre atender y atender para estar preparada, para continuar atendiendo, hasta que la muerte separe. Y si el asunto es tomar caminos para formarse y educarse, pasan por ese "¿y para qué? entre menos saben, son más dedicadas y buenas; lo importante es que una mujer sea la reina del dulce hogar, sepa cuidar hijos, criar animales y servir puntual a su esposo, que es el único que en verdad trabaja". (ESTE MAL CUENTO AÚN PREDOMINA EN NUESTRAS SOCIEDADES Y ES URGENTE ERRADICAR LA CULTURA PATRIARCAL MACHISTA).

Ser mujer no es nada fácil, y sin embargo, las mujeres en todo tiempo y a todas horas se han manifestado llenas de razón contra los sistemas opresores patriarcales, y de a poco le han puesto al mundo la rotación equilibrada y justa, donde los elementales derechos que permiten la consagración de vivir en plenitud de libertades humanas.

Cuando una mujer queda a merced de su sombra y del canto de los pájaros, su sexto sentido la hace volar y toma rumbos, rumbos del emprender viajes en busca de destinos que le permitan salvar a la familia, primera piedra angular y tríptica de la sociedad, y en ese emprender de su resistencia cruzará desiertos, mares, pantanos, cielos; y llena de una fuerza sobrenatural se abre caminos, lucha y canta por la vida digna .

En el caso particular de España, de 10 hondureños que llegan, 7 son mujeres, según últimos datos estadísticos; de los 150,000 mil hondureños empadronados, 105,000 son mujeres , o sea, un 70% ; sus ocupaciones son los oficios domésticos, limpieza y cuidados de mayores e infantes.

De esta población de mujeres migradas, hay un movimiento que cada día da otra cara, y son las mujeres emprendedoras, que han sabido trascender y dar señal esperanzadora a un país que ven desde su nostalgia y no del sueño.

Es urgente atenderlas y hacer que la refundación más allá de las fronteras, presidida por nuestra Presidenta Xiomara Castro, propicie los acercamientos pertinentes, que sigan motivando y haciendo de la microeconomía el estallido profundo con el que podamos respirar con mejor salud.

Felicidades mujeres hondureñas, heroínas de la justicia con equidad.

La mentira en sus manos

Alexis Mondragón
Estocolmo, Suecia.

Dicen que en tiempos de conflictos y de guerras la verdad es la primera víctima. La guerra en Ucrania está desatando prácticamente todos los viejos demonios que azotaron Europa en las preliminares de la Primera y Segunda Guerra Mundial; la desconfianza, el miedo y el odio hacia los nuevos enemigos se ha ido filtrando en las conciencias de los ciudadanos, lo cual ha sido facilitado por el trabajo de demolición realizado por los estados en pelea y sus aliados, acabando con la poca cordura que queda.

Sin ser alarmista, me atrevo a decir que estamos a las puertas de una guerra que nos puede llevar a las cavernas.

En este contexto, las historias que los medios venden como noticias o información están a menudo construidas sobre una base de verdades, medio verdades y embustes, presentados como hechos fidedignos. El propósito de esta guerra informativa es que nos traguemos sus cuentos y repitamos mansamente las consignas que ellos nos venden.

Toco este tema como un aviso de alerta para el pueblo hondureño ante las historias que los medios corporativos, que todos conocemos, airean en este momento tan crucial de la historia de Honduras, y más aún, cuando se están abordando con la mayor profundidad y seriedad temas relevantes que tienen que ver con el presente y futuro de nuestro país.

Que no nos extrañe que a medida que se intensifique la lucha por una sociedad más justa y digna, los medios corporativos no durarán ni un solo instante en recurrir a todos los medios posibles para intoxicar sistemáticamente la conciencia de los lectores, radioyentes y televidentes, para imponer a toda costa un relato interesado y acorde a sus propios intereses. En este tipo de campañas todo vale para que la mentira esté en sus manos.

> "La sencilla educación popular es el lema de las naciones libres, para destruir los errores y preparar el triunfo de la razón y la libertad.
>
> **José Cecilio del Valle**

Fuego de los días

SECCIÓN DE CULTURA Y ARTE

El periódico Poder Popular presenta su sección cultural con el objetivo de mostrar el arte, la cultura y la literatura como expresiones sustanciales de la identidad nacional, como así mismo, expone las visiones de mundo de los pueblos en el concierto de sus interacciones, tanto históricas como contemporáneas.

Esta sección es una ventana donde asoma el espíritu que los seres humanos poseen como un sol que emite su claridad imaginativa y creativa, donde intuición, ensueño simple noción de la realidad transformada, impactan en los receptores reconocidos como público especial.

El arte y la literatura son una mirada de extrañamiento, es decir, la sorpresa estética que conmociona a los receptores ávidos de haber en los cálices de la cultura.

El pueblo podrá asomar su rostro a este espacio de cultura y arte y entender las propuestas nacidas desde la hondura de su humanismo trascendental.

RAFAEL MURILLO SELVA RENDÓN

"Director, actor y dramaturgo, Rafael Murillo Selva fue echado de al menos tres países: Colombia, Honduras y Sri Lanka. Fue líder estudiantil, protegido por el cura y guerrillero Camilo Torres; embajador de Honduras en Colombia y Ecuador; profesor universitario, asesor presidencial de Manuel Zelaya y subdirector de la Unesco, donde renunció a una pensión vitalicia. Durante más de 35 años, su obra Louvabagu se montó en América, Europa y Asia, y sigue siendo objeto de estudio en universidades y teatros en Latinoamérica" Luis Lezama.

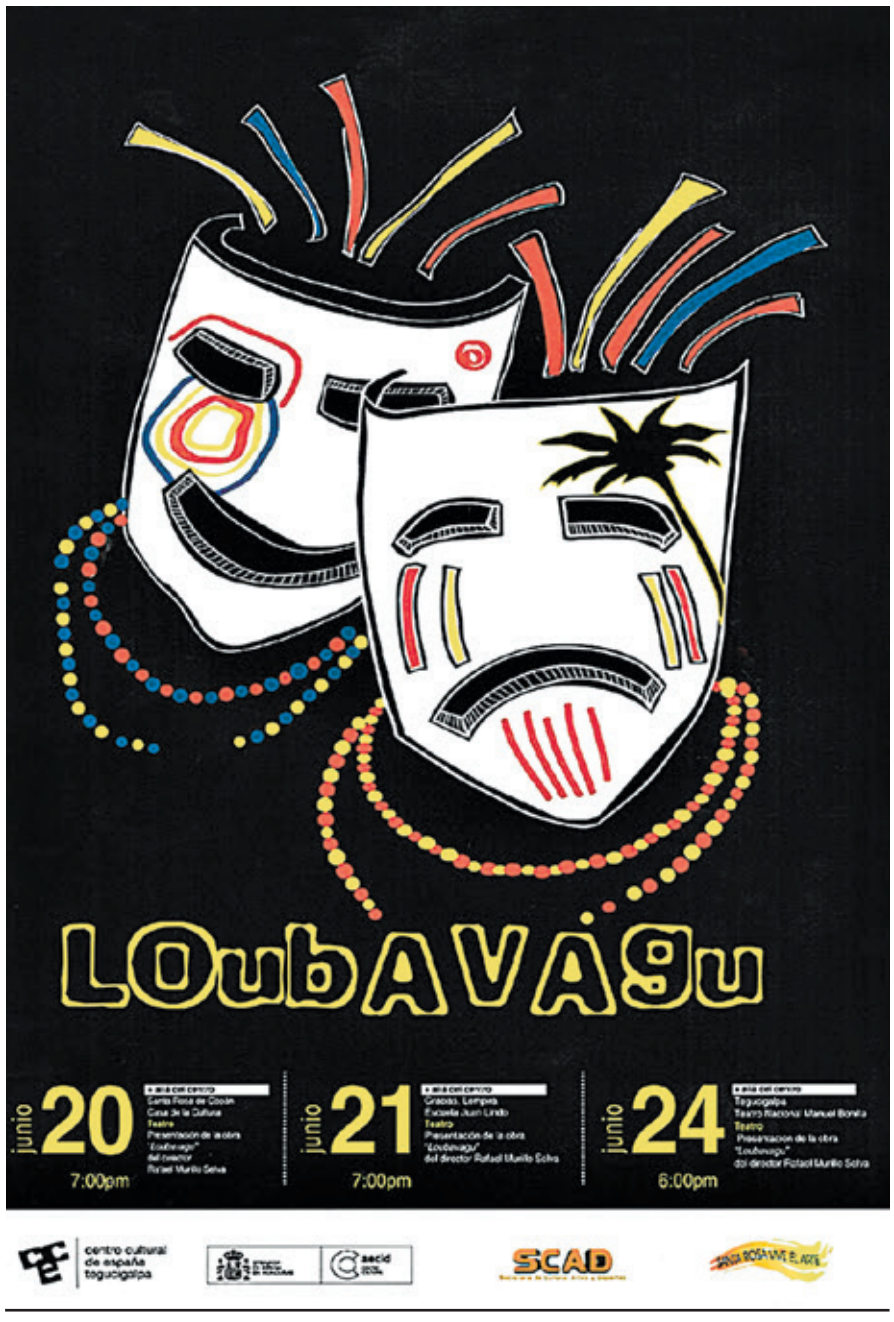

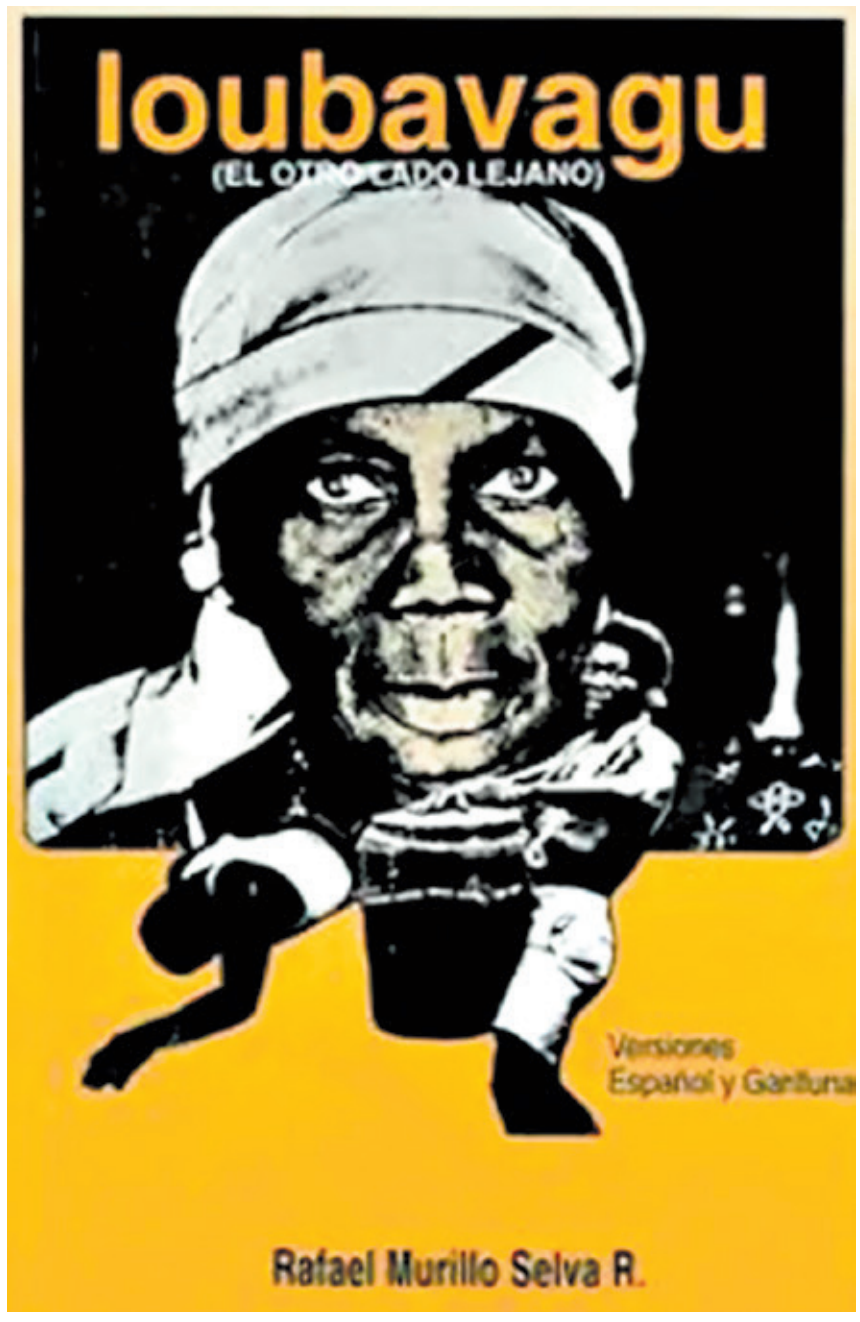

Trayectoria profesional

En 1960 obtuvo su título de abogado en la Universidad Nacional de Santa Fe, Colombia. Entre 1967 y 1970 obtuvo sacó una Maestría en Historia Económica en la universidad de La Sorbona, París.
En 1971 obtuvo un doctorado en Derecho y Ciencias Políticas en la Universidad Nacional de Santa Fe, Colombia, donde luego, fue catedrático en la clase de Procesos Culturales.
Ha sido agregado cultural de Honduras ante el gobierno colombiano, director del proyecto de rescate de la Identidad, Garífuna, patrocinado por la Inter American Foundation, Washington.
Entre 1983 y 1986 fue sub director para América Latina y el Caribe en el área de Cultura de la Organización de las Naciones Unidas para la Educación y la Cultura (Unesco).
Varios de sus escritos y obras han sido publicados en periódicos y revistas internacionales como en Le Monde de París, Revista Plural de México, diario Le Marseille de Francia, diario Phoenix de San Francisco, California; El Matutino de Panamá, La Voz del Interior de Córdova, Argentina, entre otros.
También ha recorrido el mundo dando conferencias en distintas universidades y centros culturales. Como director y dramaturgo ha estado en obras como Bataclan, La Cuerda, Los Patrulleros (sobre un texto de Andrés Morris) Antes del Desayuno (de Eugene O neil).
Ha realizado trabajos de cine y televisión como actor y productor en Colombia y Francia. Varios de sus montajes teatrales, han participado en los más importantes festivales de América y Europa.
Se integró en 1965 al grupo teatral La Candelaria. Luego obtuvo un doctorado en Historia Económica en Francia. De regreso a Honduras, funda en 1970 el Teatro Experimental La Merced (TEUM).
Sus escritos y obras han sido publicados en varios periódicos y revistas internacionales como en Le Monde de París, Revista Plural de México, Diario Le Marseille de Francia, Diario Phoenix de San Francisco, California, El Matutino de Panamá, La Voz del Interior de Córdova, Argentina, entre otros. También ha recorrido el mundo dando conferencias en distintas universidades y centros culturales. Como director y dramaturgo ha estado en obras como Bataclan, La Cuerda, Los Patrulleros (sobre un texto de Andrés Morris). Antes del Desayuno (de Eugene O Neil).

algunas de sus obras teatrales:

• Louvabagu (1980, su obra más destacada). • El Bolívar descalzo (1975). •El Terremoto (1976).
• Aproximaciones al proceso de independencia y al pensamiento de José Cecilio del Valle (1978).

El Embajador Pablo Vilas, la ministra de Cultura, Anarella Vélez, el músico argentino Pablo Narvaja y la Marimba Nacional Alma de Honduras.

HERMANDAD CULTURAL

Honduras y Argentina vibran en Concierto de Marimba

Músico argentino Pablo Narbaja junto a la Marimba Nacional Alma de Honduras ofrecieron un espectáculo cultural que deleitó de nacionales de ambos países, diplomáticos, funcionarios de Gobierno e invitados especiales

Tegucigalpa, Honduras.

Con aplausos y ovaciones al ritmo de la música folklórica, el artista argentino Pablo Narvaja realizó un concierto cultural como parte de su gran gira artística de investigación que realiza por Centroamérica.
El evento se llevó a cabo en la sede de la Embajada de Argentina, promovido por el embajador Pablo Vilas junto a la Secretaría de las Culturas, las Artes y los Patrimonios de los Pueblos, SECAPP, destacando la presencia de miembros del cuerpo diplomático, funcionarias y funcionarios del Gobierno de Honduras.
Narvaja manifestó que durante su análisis dio a conocer la gran tradición marimbista que tiene el país cinco estrellas, destacado en el aprendizaje en cuanto al estudio de la ejecución de la marimba.
"En Honduras descubrí que tiene una interpretación muy alegre a la marimba, todos los ritmos son de velocidad rápida, las melodías son movidas y eso es lo que puedo enfatizar de la música para marimba", dijo el artista.

El marimbista Pablo Narvaja interpretó en el concierto diferentes ritmos de la cultura Argentina.

Ritmos
Como parte de la presentación, los artistas de la Marimba Nacional Alma de Honduras, junto al argentino interpretaron una variedad de ritmos característicos de la cultura latinoamericana y tradicional de la música argentina y hondureña.
Entre ellos, Dale Play a la Esperanza, Sopa de Caracol, El Bananero, Argentina Muna Daragu, La Cumbia del Abuelo, Viaje en el Tiempo, Aromarimba, Soy Viral, Adormecido, entre otros.
El embajador Pablo Vilas indicó que este tipo de actividades culturales ayudan a estrechar vínculos con Honduras en el campo de la diplomacia cultural y que sirven al conocimiento mutuo entre los pueblos.
"Este es el primero de muchos encuentros más donde vendrán diferentes artistas, vamos a tratar que la embajada se vuelva un espacio donde los hondureños y hondureñas y los argentinos radicados acá en Honduras puedan expresar su cultura, su arte y encontrar un espacio de creación y hermandad".

Marimba Nacional Alma de Honduras
Asimismo, la ministra de la Secretaría de las Culturas, Anarella Vélez, manifestó que se espera que la Marimba Nacional Alma de Honduras, pueda viajar a Argentina con el fin de representar a través de instrumentos musicales folklóricos a Honduras para acrecentar el ya fructífero intercambio cultural entre ambos países.
Agregó que "es de vital importancia no dejar de lado la verdadera esencia de ser el origen, la historia, el sentido de pertenencia, las costumbres y tradiciones de los pueblos", expresó la titular.

MARIMBA HONDUREÑA

La marimba ha tenido un mayor arraigo y dispersión en Centroamérica. En Honduras se ha implementado su uso principalmente en el departamento de Copán, limítrofe con Guatemala. En la actualidad hay numerosos grupos de marimba incluso dependientes de la cartera de cultura.

Por: Ariana Domínguez

MINISTRO DE GOBERNACIÓN, TOMÁS VAQUERO

Finanzas logra cumplir el 100% de transferencias a las alcaldías

Con la llegada de la Presidenta Xiomara Castro al poder el 27 de enero de 2022, se comenzó hacer un análisis para realizar las transferencias a las alcaldías a favor de que estas fueran más expeditas potenciando algunas municipalidades en cuanto a la gestión administrativa

El Gobierno ha instalado mesas de descentralización a nivel nacional para trabajar con los alcaldes, para el empoderamiento de las alcaldías en temas de Salud, Educación y Desarrollo Económico de las localidades.

Tegucigalpa, Honduras.

Durante el primer año de gestión de la Presidenta Xiomara Castro se logró cumplir en un 100 por ciento el pago de las transferencias a las alcaldías de una forma histórica, sin retrasos y sin distinciones de colores políticos como una de las apuestas del Gobierno Solidario para llevar el desarrollo a las municipalidades de Honduras.

El titular de la Secretaría de Gobernación, Justicia y Descentralización, SEGOB, Tomás Vaquero, expresó que el Gobierno culminó con el pago de las transferencias en su totalidad en 288 municipios del país, correspondientes al primer año de gestión por un monto de 5,942,942,047 lempiras.

De igual manera, se canceló la deuda de casi 1,000,000,000 de lempiras que había dejado el gobierno anterior que correspondían a las transferencias atrasadas del año 2021.

Transferencias

Con respecto a las transferencias del primer trimestre del año 2022, el Gobierno desembolsó la suma de casi 1,400,000,000 de lempiras a 292 municipalidades para llevar proyectos de mejoramiento en las comunidades con el objetivo de dinamizar la actividad económica de las zonas de escasos recursos.

El ministro de Gobernación, Tomás Vaquero, manifestó que la Presidenta Xiomara Castro ha ordenado realizado las transferencias sin distinción política a todas la alcaldías a nivel nacional

> "Los fondos fueron ejecutados en su totalidad para el 2022, estos son recursos que están hechos en función del Programa Operativo Anual, POA, para auditar la veeduría ciudadana, lo que es la gestión municipal y verificar que esa gestión esté cumpliendo con todos los requerimientos que el Estado y el Tribunal Superior de Cuentas exigen en cuanto a lo que es la versatilidad y confiabilidad de la información de las alcaldías"
>
> **Tomás Vaquero** Ministro de Gobernación.

Para el segundo trimestre se realizaron las transferencias a 291 alcaldías por un monto de alrededor de 1,400,000,000 de lempiras y la misma cantidad para el tercer trimestre del año, detalló Vaquero.

"Dejamos subidas en su totalidad las transferencias de 288 municipios por la cantidad de 1,400,000,000 de lempiras para el cuarto trimestre del año y se logró toda la ejecución presupuestaria en 100 por ciento en las liquidaciones a las alcaldías", manifestó el titular de Gobernación.

Enfatizó que la liquidación en algunas alcaldías se reduce porque algunas fueron contrayendo algún tipo de obligaciones financieras y en otras fueron embargadas sus transferencias porque había juicios pendientes, por eso no se logró realizar las transferencias a todos los municipios.

Empoderamiento

En el año 2022 se empezó a trabajar con las alcaldías en el tema de empoderamiento en conjunto con las autoridades de la AMHON, con un trabajo integrado potenciando algunas áreas que estaban prácticamente adormecidas, lo que era la agenda de gestión del Gobierno.

Este trabajo consiste en la instalación de mesas de descentralización tratando de que muchos procesos que los gobiernos tenían centralizados en los 12 años anteriores comiencen hacer descentralizados para que las municipalidades comiencen a empoderarse en el tema de Salud, Educación y en Desarrollo Económico Local.

Por: Juan Ortiz

APOYO DEL GOBIERNO

En 2022 el Gobierno de la Presidenta Xiomara Castro entregó 200 millones de lempiras adicionales a las transferencias municipales para atender la emergencia por las lluvias.

En 2023 la Presidenta ordenó la asignación de 600 millones de lempiras extras entre todas las alcaldías municipales para la reparación de caminos productivos.

REFUNDACIÓN EDUCATIVA

Xiomara inicia Año Escolar e inaugura Escuela Agrícola en La Mosquitia

En visita histórica al departamento de Gracias a Dios la Presidenta oficializó el inicio de clases y la apertura de la primera Escuela Agrícola de la zona y anunció la pavimentación de la pista del aeródromo de Puerto Lempira

Ahuás, Gracias a Dios.

Desde una de las zonas más bellas de Honduras y con una histórica pobreza que ya está en la agenda para ser atendida por el Gobierno Solidario, la Mandataria Xiomara Castro declaró inaugurado el Año Escolar 2023.

En un hecho histórico, la titular del Ejecutivo se desplazó hasta el municipio de Ahuás, Gracias a Dios, en donde además oficializó el inicio de los trabajos académicos de la primera Escuela Agrícola Sostenible Samuel Benno Marx, que educará unos 480 estudiantes.

La Mandataria inauguró el nuevo período escolar, en compañía del Secretario Privado, Héctor Manuel Zelaya, el Ministro de Defensa, José Manuel Zelaya, el Secretario del Congreso Nacional, Carlos Zelaya, la diputada Ericka Urtecho y el Ministro de Educación, Daniel Sponda, quienes llegaron hasta esta zona tan remota y olvidada, en donde los pobladores aseguraron que en más de 200 años no había llegado ningún funcionario para abrirles una puerta hacia el desarrollo.

La Presidenta dijo que se tiene que superar la pandemia y los efectos de los huracanes que mantuvieron cerrado el sistema educativo por más de 400 días.

LA PRESIDENTA DE LA REPÚBLICA, Xiomara Castro abrazó a la niña Heyleen Jamileth Ruiz Duarte, diputada del Congreso Infantil.

Educación una prioridad

"En mi exposición de la cadena de radio y televisión, sobre el primer año de mi gobierno expresé la importancia que en mi Plan de Desarrollo se le da al sector de la Educación, a la niñez, a los maestros y las maestras, a la Matrícula Gratis, Merienda Escolar para todos los niños y niñas de Honduras, reparación y construcción de escuelas, construcción de canchas deportivas de fútbol y multiusos", dijo.

Ya se inició la apertura del proceso para la habilitación de las Escuelas Normales de Educación que ahora impartirán sus programas en dos idiomas, español e inglés, detalló la Gobernante.

"También anuncié con mucha satisfacción que del Presupuesto de Ingresos y Egresos de la República se aprobó un aumento para todos los maestros y maestras de Honduras".

Castro le recordó a Sponda que "hay más de un millón de niños, niñas y jóvenes sin acceso a la Educación, porque no hay aulas escolares, ni maestros, ni técnicos, ni material didáctico".

> "Vamos a cuidar los bosques y vamos a venir con la Red Solidaria a crear Cajas Rurales, con transferencias monetarias condicionadas en Educación y Salud, se harán extensivos los bonos del Adulto Mayor para personas viviendo con discapacidad, se apoyará la ventanilla de crédito de Banadesa para la producción"
>
> **Xiomara Castro** Presidenta de la República

Misión de Sponda

"Su misión es presentar el Plan de Refundación de la Educación en Honduras a corto, mediano y largo plazo, hasta que ningún niño y niña esté fuera de las aulas escolares sin recibir el pan del saber".

Agregó que en su Plan de Gobierno se había comprometido a reparar por lo menos el 50% de los centros educativos que fueron abandonados por la dictadura por más de una década. "Vamos a cuidar los bosques y vamos a venir con la Red Solidaria a crear Cajas Rurales, con transferencias monetarias condicionadas en Educación y Salud, se harán extensivos los bonos del Adulto Mayor para personas viviendo con discapacidad, se apoyará la ventanilla de crédito de Banadesa para la producción", afirmó. De igual forma anunció que se pavimentará la pista aérea de Puerto Lempira, para conseguir vuelos y boletos más baratos. Añadió que es importante que en la zona de La Mosquitia antes de que termine su Gobierno se inicie el proceso para que exista una universidad en materia marítima, ambiental y biológica.

Firma del acuerdo ministerial

Para la creación de la Escuela Agrícola Sostenible se procedió a firmar un acuerdo ministerial, por el cual el centro educativo incorporará a su currícula las especialidades agrícolas. Esta institución estará adscrita al nuevo Sistema de Innovación Tecnológica y Agrícola, SITA, en Comayagua, con lo que se garantiza la implementación metodológica de este modelo de gestión administrativa y académica.

El acuerdo fue firmado por el ministro Sponda y en calidad de testigo de honor por la Presidenta Castro, con lo que quedó oficializada la primera Escuela Agrícola Sostenible en el municipio de Ahuás, Gracias a Dios.

Por: Xiomara Bárcenas

DESDE EL MUNICIPIO DE AHUÁS, GRACIAS A DIOS, la Presidenta junto al ministro de Educación Daniel Sponda, el Secretario Privado, Héctor Zelaya, el ministro de Defensa, José Manuel Zelaya y la diputada Ericka Urtecho participaron en el lanzamiento del Año Escolar 2023 y de la creación de la primera Escuela Agrícola Sostenible.

EL SECRETARIO PRIVADO de la Presidencia Héctor Zelaya saludó a la población infantil que se aglomeró para saludarlo en el municipio de Ahuás.

EL INSTITUTO POLIVALENTE Samuel Benno Marx fue convertido en la primera Escuela Agrícola Sostenible en el departamento de Gracias a Dios.

Diputada infantil agradece visita de la Presidenta

Entre los actos protocolarios la diputada infantil por Gracias a Dios, Heyleen Jamileth Ruiz Duarte, de 9 años de edad, agradeció la presencia de la Mandataria en ese municipio tan alejado de la civilización, sobre todo para que las niñas y niños de la zona pudieran conocerla, al mismo tiempo le dio las gracias por todo lo que ella está haciendo por la niñez de ese departamento.

"La Educación aquí estaba apagada, pero ahora hemos despertado los niños, gracias a la ayuda de la Presidenta y del ministro Sponda, ahora tendremos una buena enseñanza y con ello podremos levantar nuestro pueblo", expresó la menor.

Ruiz Duarte hizo un llamado a toda la población infantil a continuar estudiando para que pueda tener privilegios como el que ella ha tenido de poder estudiar destacando al extremo de ser electa como diputada de Gracias a Dios.

LA ALEGRÍA DE LAS NIÑAS Y NIÑOS fue notoria al esperar la llegada de la primera mujer que gobierna Honduras a su comunidad, de las más remotas del país.

LA TITULAR DEL EJECUTIVO a su llegada al municipio de Ahuás estuvo rodeada de niños, niñas y jóvenes que se volcaron a saludarla, ya que era la primera vez que llegaba a su comunidad una Gobernante del país.

DEVELACIÓN DE LA PLACA INAUGURAL de la primera Escuela Agrícola Sostenible en Ahuás por alumnas y la Presidenta Castro.

Con aulas y mobiliario nuevo los niños y jóvenes del municipio de Ahuás iniciaron el Año Escolar 2023.

La titular del Ejecutivo giró instrucciones al ministro Sponda para que atienda de manera inmediata las principales necesidades existentes en el sistema educativo.

MINISTRO DANIEL SPONDA

"No será fácil Refundar la Educación"

El funcionario anunció que fortalecerá el trabajo con los alcaldes sin distingo de color político para fortalecer el sistema educativo en Honduras

Ahuás, Gracias a Dios.

El Secretario de Educación, Daniel Sponda, manifestó que la tarea de refundar el sistema educativo no ha sido fácil y lamentó que la inversión en los últimos años se haya disminuido.

El funcionario se comprometió a trabajar en la mejora de las condiciones del sistema educativo ante la precariedad que enfrentan miles de niños y jóvenes por falta de centros, material didáctico, docentes, entre otros.

"La tarea de la Refundación de la Educación no ha sido nada fácil, es una situación muy difícil, venimos sufriendo de un modelo neoliberal de 30 años que trajo como resultado reducir la inversión en este sistema y de 12 años de una narcodictadura que lo único que hizo fue denigrar y desprestigiar al magisterio nacional, eliminando las Escuelas Normales entre otras cosas", lamentó Sponda.

El funcionario dijo que tiene instrucciones de la Gobernante de trabajar con los alcaldes sin importar el partido político al que pertenezcan, porque la Educación no puede tener color, todos los niños, niñas y jóvenes tienen derecho a recibir el pan del saber sin distingos de ninguna naturaleza.

El Secretario de Educación, Daniel Sponda, se comprometió a acelerar la Refundación de la Educación en Honduras.

Proyectos en el Congreso

Por su parte, la diputada por el departamento de Gracias a Dios, Ericka Urtecho, reaccionó complacida con la llegada de la Gobernante a un municipio prácticamente olvidado desde hace muchas décadas y hoy se llena de esperanza al convertir el colegio polivalente en la primera Escuela Agrícola del departamento que se irá a una segunda fase, porque funcionará bajo la modalidad de internado porque los jóvenes no pueden estar viajando desde los distintos municipios.

Como miembro de la Comisión de Educación en el Congreso Nacional dijo que entiende que la Educación es uno de los pilares fundamentales del desarrollo del país, es por ello que ha presentado 12 proyectos para beneficiar su departamento que buscan su desarrollo.

Destacó que en ese sector no solo la enseñanza es importante sino también la Salud, infraestructura, servicios básicos, el tema de la energía eléctrica porque son muy pocas las zonas que cuentan con electricidad en todo el departamento, consecuentemente el desarrollo es muy limitado.

Es mucho el trabajo a realizarse en ese departamento en cuanto al agua se cuenta con mucha a su alrededor, pero es salada, debe ser tratada para ser utilizada, el desafío es grande apuntó la parlamentaria.

Por: Xiomara Bárcenas

La niñez de Gracias a Dios contará con el apoyo del Gobierno del Pueblo que encabeza la Presidenta Castro.

EN CIFRAS

9,000
Lempiras
Es el costo que tiene que pagar un poblador para salir de La Mosquitia, más el hospedaje y la alimentación, es por ello que se quedan estancados sin estudiar y sin buscar otras opciones.

15,000
Habitantes
Tiene el municipio de Ahuás, en donde nacen más de 700 niños al año y las únicas vías de comunicación son la aérea, dos horas de vuelo hacia La Ceiba y marítima que tiene una duración de 10 horas.

EDUCACIÓN

En audiencias públicas asignan plazas docentes

"Nosotros vamos a garantizar el cumplimiento de la Ley y el primero de febrero iniciamos las clases con los educandos ya nombrados", manifestó el ministro de Educación, Daniel Sponda

Tegucigalpa, Honduras.

Con sus rostros llenos de alegría los maestros que aprobaron con mejores calificaciones el concurso docente comenzaron a recibir sus respectivas plazas para cubrir las necesidades que se presentan en los tres niveles educativos del territorio nacional.

El titular de Educación, Daniel Sponda, expresó que las plazas están siendo entregadas sin ninguna manipulación política y sin importar a la organización que pertenezcan los educadores, aplicando el Estatuto del Docente Hondureño.

"Este proceso se realizará sucesivamente hasta que agotemos los listados de los traslados, los exonerados y los concursantes tal como lo manda la Ley", manifestó Sponda.

Los educandos de los diferentes departamentos del territorio nacional reciben sus respectivas plazas en las audiencias públicas.

"Hoy a nuestras espaldas están los profesores y profesoras que solicitaron sus traslados, que están exonerados y que concursaron y estos compañeros sin manipulación política y sin importar a la organización magisterial a la que pertenecen, están recibiendo sus acuerdos de nombramientos".

Daniel Sponda
Ministro de Educación

El ministro de Educación, Daniel Sponda firmando el acta de los diferentes nombramientos.

Alrededor de 14 mil educadores a nivel nacional se beneficiarán con su plaza en propiedad.

Metodología

La metodología de las audiencias públicas se ejecuta en los 18 departamentos del país y se ha decidido empezar con preescolar, porque es el nivel más importante del sistema educativo.

Los nombramientos se están realizando en los diferentes espacios de enseñanza, donde cada maestro selecciona el centro educativo y la plaza a la que desean postularse mientras la Junta de Nómina verifica la disponibilidad del cupo y de no haber objeción se procede de manera inmediata al nombramiento del profesor o profesora.

Al finalizar el proceso se ejecuta la firma de acuerdo por el director y secretario departamental quien hace entrega del mismo al maestro.

Antecedentes

En este concurso, Educación confirmó la disposición de 14,000 plazas con la inscripción de alrededor de 55 mil docentes, donde participaron por un empleo para cubrir las necesidades que existen en los niveles de prebásica, básica y media.

Los exámenes se aplicaron a nivel nacional, del 22 al 26 agosto de 2022 pero la revisión se realizó en la Aula Magna de la Universidad Pedagógica Francisco Morazán a puertas abiertas para todo el público.

Por: Ariana Domínguez

Nuestra Señora de Suyapa
La fe del pueblo
Crónica de una Conciencia

Los diputados y diputadas del Congreso Nacional tendrán la tarea de discutir y aprobar la Ley para la Equidad y Justicia Tributaria.

POR MANDATO DE LA PRESIDENTA

Ley para eliminar abusos en exoneraciones fiscales irá al CN

Ley para la Equidad y Justicia Tributaria, eliminará los abusos de los regímenes de exoneraciones fiscales y contribuirá a construir un sistema tributario justo para los hondureños

Tegucigalpa, Honduras.

Para corregir los excesos de un modelo económico fracasado y comenzar a construir un sistema tributario justo, la Presidenta Xiomara Castro, anunció que enviará en las próximas semanas al Congreso Nacional un proyecto de Ley encaminado a eliminar los abusos de los regímenes de exoneraciones fiscales. "En los próximos días remitiré al Congreso Nacional, sin aumentar nuevos impuestos, una profunda reforma de Ley de Justicia Tributaria dedicada a evitar los abusos de los regímenes de exoneraciones e instaurar un sistema progresivo y justo", expresó la Mandataria en su informe a la nación sobre el primer año de Gobierno.

Añadió que "este modelo económico está agotado, es excluyente y se demuestra cuando el Estado no cuenta con recursos para atender a 4.5 millones de personas en extrema pobreza que padecen hambre, sin escuelas, sin maestros suficientes, ni centros de Salud". "Se perdona anualmente al sector privado más de 60 mil millones de lempiras que se dejan de pagar en impuestos, protegidos con 40 leyes que les fueron aprobadas bajo la condición de atraer inversión y generar empleos, mientras que simultáneamente se crearon 14 nuevos impuestos cargados directamente al pueblo,

La presidenta Xiomara Castro anunció durante su informe de primer año de Gobierno transmitido en cadena, que enviará al Congreso Nacional la Ley para la Equidad y Justicia Tributaria.

> "Este modelo económico está agotado, es excluyente y se demuestra cuando el Estado no cuenta con recursos para atender a 4.5 millones de personas en extrema pobreza que padecen hambre, sin escuelas, sin maestros suficientes, ni centros de Salud"
>
> **Xiomara Castro**
> Presidenta de la República

Actualmente Honduras perdona anualmente al sector privado más de L60 mil millones en impuestos que están protegidos por 40 leyes aprobadas bajo la condición de atraer inversión y generar empleos.

provocando mayor distorsión e inequidad en el Sistema Tributario".

Regímenes fiscales

Sobre este particular, las autoridades del Servicio de Administración de Rentas, SAR, expresaron que actualmente existen 18 regímenes fiscales especiales que exceden los beneficios razonables según las buenas prácticas internacionales, porque cuentan con exoneraciones prácticamente sobre todos los impuestos y con tiempos de goce de beneficio que van desde 20 hasta 71 años.

Esto permitió la acumulación de beneficios en un reducido grupo de empresas. 25 grupos económicos concentraron más de la mitad (50.59%) del monto total de exoneraciones a través de 137 empresas entre 2019 y 2021.

A esto se suma que durante los últimos 12 años no hubo ni una sola auditoría o verificación a las empresas exoneradas, permitiéndoles evadir en completa impunidad, con complicidad de las instituciones públicas responsables.

Las instituciones del circuito tributario -Secretaría de Finanzas, Servicio de Administración de Rentas y Aduanas- operaron por separado, desarticuladas, sin sistemas informáticos compartidos y en la mayoría de las ocasiones, persiguiendo a los contribuyentes más pobres. Los abusos y la falta de control constatados en las exoneraciones fiscales crearon un gran agujero en las finanzas públicas que se llenó con endeudamiento o con más impuestos indirectos.

Por: Jessenia Vásquez

La Ley para la Equidad y Justicia Tributaria está encaminada a eliminar los abusos en las exoneraciones y revertir los privilegios que se otorgaron a los más ricos en la última década a través de 40 decretos.

CLAVES

1

¿Qué son las exoneraciones?

SON PRIVILEGIOS que se otorgan con condiciones favorables a las empresas que invierten en el país, que generan empleo y generan divisas al país.

2

¿Cuánto se exonera al año en Honduras?

HONDURAS PERDONA anualmente al sector privado más de 60 mil millones de lempiras que se dejan de pagar en impuestos.

3

¿Cuánto se exonera al día?

PERDONA DIARIAMENTE más de 164 millones de lempiras en exoneraciones, monto que podría ser destinado a Educación, Salud e infraestructura.

BENEFICIOS

Entre los meses de junio de 2009 y diciembre 2022 se otorgaron L451,415.3 millones en exoneraciones y exenciones, lo que significa un 116% del total de la deuda pública del Estado de Honduras al cierre del 2022.

Esto convierte a Honduras en el segundo país con mayor gasto tributario del continente, para el 2022 fue del 7.6% del Producto Interno Bruto, PIB.

Las exoneraciones tienen un impacto directo en la capacidad operativa del Estado para poder financiar sus programas sociales ya que de cada 100 lempiras que se recaudaron en impuestos, se perdonaron 44 a los más ricos durante el 2022.

Este proyecto de Ley respetará los derechos adquiridos, pero creará un marco regulatorio eficiente, simplificado y con mayores controles para que las exoneraciones fiscales puedan ser evaluadas por sus efectos tangibles en aspectos como inversión y calidad del empleo, siguiendo el mandato realizado por la Presidenta de la República de promover la justicia tributaria.

MINISTRA DE FINANZAS, RIXI MONCADA

“Los privilegios fiscales obstaculizan un modelo socioeconómico equitativo”

“No estamos proponiendo quitarle dinero a nadie, estamos proponiendo que quien más gana, quien más tiene, debe pagar más. Estamos proponiendo equidad. Estamos proponiendo justicia tributaria”, manifestó la funcionaria en el foro Frente a Frente

Rixi Moncada, titular de Finanzas, coordina el Gabinete Económico de la Presidenta Xiomara Castro que impulsa la reforma tributaria.

Tegucigalpa, Honduras.

Rixi Moncada, titular de la Secretaría de Finanzas, SEFIN, manifestó que los privilegios fiscales son obstáculo para el desarrollo de un modelo socioeconómico más equitativo porque se utiliza de la recaudación fiscal un 30% para pagar la deuda y de todo ese volumen se exonera otro porcentaje igual o mayor.

“Mientras sigamos planteando alternativas de solución en el marco de un modelo económico en el que hemos estado durante las últimas tres décadas, los resultados van a ser exactamente iguales”, dijo en comparecencia en el programa Frente a Frente.

“El Estado tiene que contribuir, tiene que impulsar, tiene que implementar políticas orientadas hacia la igualdad y equidad, el Estado no se puede constituir para profundizar la igualdad a través de políticas económicas que dan muchos a unos pocos y que no le dan nada a las grandes mayorías”, explicó.

Deudas

“La deuda heredada paso de $3,353.4 millones a $20,000 millones incluyendo lo que debe la ENEE, lo que deben las Alianzas Público Privadas y lo que se registran de deuda en los fideicomisos, entonces, con esta pesada carga usted pone el número de la recaudación, plantea la cantidad de recursos que se recaudan y se da cuenta que el 30% de los recursos, el 30% de la recaudación y probablemente un poco más se utiliza para pagar la pesada carga de la deuda”, detalló.

Además, “de todo ese volumen exonera otro porcentaje igual o mayor y luego tiene un presupuesto que no puede cubrir en un 40% o 50% en esa recaudación estaremos aquí en el 2030 hablando de lo mismo. Y ese es el cambio que plantea la Presidenta Xiomara Castro en su presentación, en su informe a la nación”.

“Está anunciado que se va a enviar al Congreso el proyecto para hacer el proceso de recaudación más justo sin poner un impuesto, sin que eso represente una carga adicional, para evitar que ese 4.5 millones de hondureños sean los que carguen los beneficios y los privilegios de ese sector de ese pequeño segmento”.

“Esa reforma tributaria pasa por hacer justicia tributaria, por equilibrar ya que desde hace 70 años se otorgan exoneraciones y beneficios fiscales. Las últimas reformas de la década -alrededor de 40- han sido también para otorgar esos beneficios”.

Propuesta

“La propuesta de la Presidenta no es sacarle el dinero a nadie. La propuesta de la Presidenta es la intervención del Estado para generar justicia social en los términos establecidos por la propia Constitución de la República. Para eso se necesita reformar leyes, hacer modificaciones que no impliquen la creación de más cargas impositivas”, afirmó Moncada.

“Implica que nosotros tengamos la capacidad de decir que sí hubo 40 leyes en la década pérdida que beneficiaron a un segmento para profundizar esa inequidad y que están rigiendo”, prosiguió.

Declaró: “Toca hacer una revisión justa para que el país pueda proyectarse en la próxima década en mejores condiciones. Para esas mejores condiciones para liberar recursos, para general una ventana de mayor inversión”.

“Para generar esa ventana de mayor inversión que de los años de la dictadura viene fijada en 10,000 millones y en 2023 el Gobierno de la República ha planeado en 71,000 millones de lempiras. Un aumento bastante considerable para el ámbito de Energía, Educación y Salud”, indicó.

Por: Jessenia Vásquez

“Este modelo lleno de privilegios fracasó estrepitosamente en su promesa de acabar con la pobreza y la migración”

“Si nosotros hacemos una reforma tributaria profunda, como se está planteando, si estamos tratando con personas con altísima honorabilidad que están dispuestas a pagar sus impuestos como se debe, no tenemos necesidad de contratar más deuda”

“Mientras perdonamos por un lado cargamos al otro lado de modo que hay que pagar por respirar, por beber agua y por comer y la gente lo denuncia”

Rixi Moncada
Ministra de Finanzas

ANTE CONFLICTIVIDAD INTERNA

Presidenta ordena suspender a director y subdirectora de Servicio Civil

La decisión fue tomada luego de una acalorada protesta en las oficinas de Servicio Civil donde colectivos de LIBRE exigieron la salida de Leonardo Bu

Tegucigalpa, Honduras.

Un grupo de militantes del Partido Libertad y Refundación, LIBRE, aglutinados en diversos colectivos, ingresaron a las oficinas de Servicio Civil en el Centro Cívico Gubernamental, con el objetivo de tomarse dichas instalaciones en rechazo a despidos masivos.

El hecho se suscitó el pasado martes 31 de enero en donde la militancia de LIBRE alzó la voz de protesta en contra de los derechos de los trabajadores e incluso de algunos despidos injustificados en esta entidad del Estado.

Decisiones

A raíz de estos hechos, la Presidenta de la República Xiomara Castro, se pronunció a través de su cuenta en la red social twitter donde manifestó que no tolerará este tipo de desencuentros y ordenó al Secretario de Gobernación Justicia y Descentralización, Tomás Vaquero, la suspensión inmediata tanto del director de Servicio Civil Leonardo Bú y de la subdirectora Miroslava Cerpas hasta segunda orden.

"Servicio Civil es el cerebro de contrataciones del Estado. Se le ordena al secretario de Gobernación y Justicia suspenda al director y subdirector/a hasta segunda orden. No voy a permitir este tipo de desencuentros en mi administración", advirtió la titular del Ejecutivo.

Como resultado de la determinación de la Presidenta Castro, la Secretaría de Gobernación Justicia y Descentralización publicó un comunicado donde se informó sobre la suspensión de forma indefinida del director y subdirectora de Servicio Civil.

En horas de la tarde de ese mismo día Cerpas mediante una publicación en sus redes sociales afirmó que acataba la decisión de la Presidenta de la República y reafirmó su compromiso con el proyecto de refundación de la Patria.

Por su parte, el director de Servicio Civil, Leonardo Bú, dijo que "se trata de un grupo de personas que no están conformes con que él ocupe el cargo de director de Servicio Civil y además exteriorizó que él es militante activo del Partido LIBRE".

Protesta de las bases de LIBRE por los despidos en Servicio Civil.

Momento en que los miembros de colectivos de LIBRE protagonizaron una protesta en el interior de las oficinas de Servicio Civil exigiendo la salida de Leonardo Bú.

Pastor asume Servicio Civil

El Secretario de la Presidencia, Rodolfo Pastor, también reaccionó sobre el particular y anunció que asumirá las riendas de la Dirección de Servicio Civil.

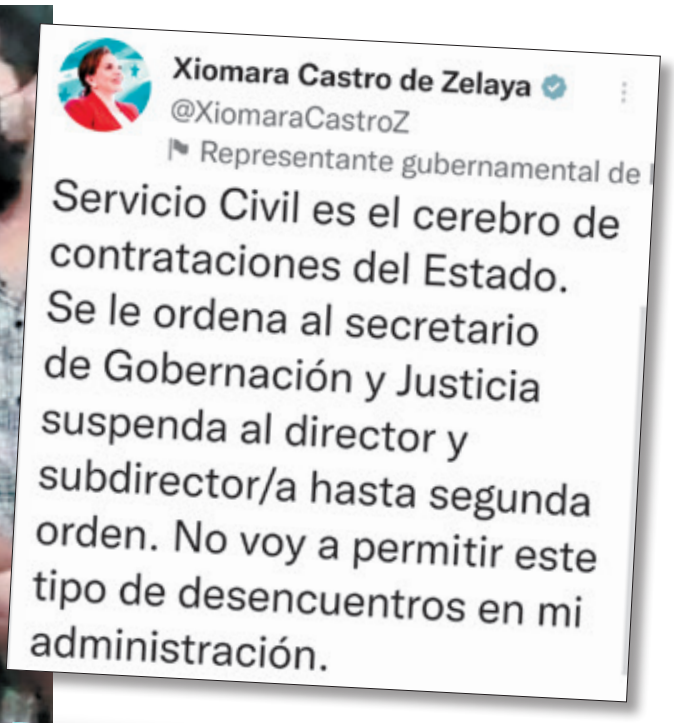

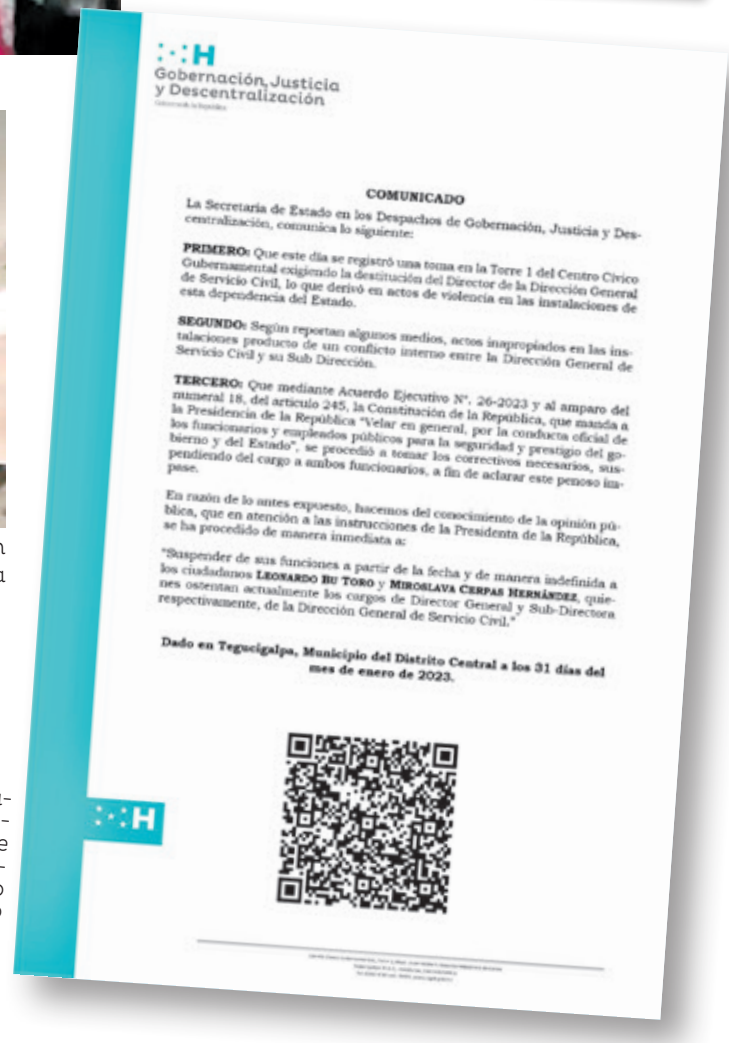

Gobernación, Justicia y Descentralización

COMUNICADO

La Secretaría de Estado en los Despachos de Gobernación, Justicia y Descentralización, comunica lo siguiente:

PRIMERO: Que este día se registró una toma en la Torre 1 del Centro Cívico Gubernamental exigiendo la destitución del Director de la Dirección General de Servicio Civil, lo que derivó en actos de violencia en las instalaciones de esta dependencia del Estado.

SEGUNDO: Según reportan algunos medios, actos inapropiados en las instalaciones producto de un conflicto interno entre la Dirección General de Servicio Civil y su Sub Dirección.

TERCERO: Que mediante Acuerdo Ejecutivo N°. 26-2023 y al amparo del numeral 18, del artículo 245, la Constitución de la República, que manda a la Presidencia de la República "Velar en general, por la conducta oficial de los funcionarios y empleados públicos para la seguridad y prestigio del gobierno y del Estado", se procedió a tomar los correctivos necesarios, suspendiendo del cargo a ambos funcionarios, a fin de aclarar este penoso impase.

En razón de lo antes expuesto, hacemos del conocimiento de la opinión pública, que en atención a las instrucciones de la Presidenta de la República, se ha procedido de manera inmediata a:

"Suspender de sus funciones a partir de la fecha y de manera indefinida a los ciudadanos **LEONARDO BU TORO** y **MIROSLAVA CERPAS HERNÁNDEZ**, quienes ostentan actualmente los cargos de Director General y Sub-Directora respectivamente, de la Dirección General de Servicio Civil."

Dado en Tegucigalpa, Municipio del Distrito Central a los 31 días del mes de enero de 2023.

La Secretaría de Gobernación Justicia y Descentralización informó a través de un comunicado la destitución tanto del director como subdirectora de Servicio Civil.

Por: Alberto Laínez

Los Jefes de Bancada de los seis partidos políticos se reunieron con el presidente del CN, Luis Redondo, y acordaron la fecha para elegir a los magistrados y magistradas de la nueva CSJ el día 10 de febrero.

CABILDEOS NUEVO PODER JUDICIAL

CN trabaja en consensos para escogencia de la nueva CSJ

A más tardar el 10 de febrero se podría materializar la conformación de la nueva Corte sostienen los miembros de la Cámara Legislativa

Tegucigalpa, Honduras.

El primer vicepresidente del Congreso del Pueblo, Hugo Noé Pino, adelantó que las sesiones de la Cámara Legislativa continuarán, ya sea con la elección de la nueva Corte Suprema de Justicia (CSJ) o en su defecto, continuando la agenda legislativa de este 2023.

Pino destacó que las pláticas y el trabajo para construir consensos en torno a la elección de los nuevos 15 magistrados, continuaron todo el transcurso de la semana y desde la sesión del pasado 25 de enero.

El vicepresidente del Congreso Nacional confirmó que en un 80% están avanzadas las negociaciones para elegir la nueva CSJ y detalló que se manejan dos fórmulas 7, 5 y 3 magistrados por partido y la otra fórmula es 6,5,3,1.

El presidente del Congreso del Pueblo presentó la moción que fue aprobada por unanimidad para realizar la votación de los candidatos a magistrados de la Corte Suprema de Justicia de manera pública, para brindarle confianza al pueblo hondureño.

> "Lo que sí le puedo decir, cualquiera de los 45 candidatos que nos enviaron yo voy a respetar esa lista porque es un proceso de ley que hicimos, y aquellos que no están de acuerdo ahora son fake news (noticias falsas), por qué no hicieron nada cuando habían tachas y denuncias, que no le jueguen la vuelta porque hay gente que lo que quiere es crear un caos innecesario".
>
> **Luis Redondo**
> Presidente del CN

Construir consensos

"El diálogo se ha intensificado y esperamos que pueda ser la semana que comienza, que se pueda encontrar un arreglo y si no, creo que, a más tardar el 11 de febrero, que es la fecha en que finaliza la actual Corte, tendremos electa una nueva Corte", manifestó.

Según lo declarado por el congresista, las pláticas a lo interno del seno del Legislativo continúan

"Lo más importante es que unifiquemos criterios sobre los insumos que nos brindó la Junta Nominadora, cualquiera de los 45 candidatos de la nómina tiene las mismas posibilidades para ser electo, sin embargo, tenemos que encontrar las coincidencias para consolidar la nómina de 15 magistrados hombres y mujeres"

Rafael Sarmiento
Jefe de Bancada LIBRE

tratando de definir la cantidad de magistrados propuestos por cada bancada política.
"Las dos propuestas más fuertes es que el Partido LIBRE proponga 7 magistrados, el Partido Nacional 5 y el Partido Liberal 3; la otra propuesta es que LIBRE proponga 6, el PN 5, el PL 3 y el PSH 1", explicó Pino.

Una CSJ diferente a las demás

El congresista y vicepresidente del Legislativo recalcó que este proceso impulsado por el Congreso del Pueblo destaca y se diferencia por sobre las demás, gracias a que la administración del presidente Luis Redondo, hizo temprano la tarea y se comenzó con una nueva y más transparente Ley de la Junta Nominadora.
"Se estuvo precedido por un proceso en donde la mayor parte de los sectores dieron calificaciones de muy bueno, excelente a la Junta Nominadora, que fue la que envió los 45 nombres de los candidatos y no se va a elegir a ninguno fuera de esa lista", destacó Pino.

Reunión con Junta Directiva

El presidente del CN convocó primeramente a una reunión con la Junta Directiva para tratar el tema de elección de magistrados a la CSJ y garantizar que esté a la altura de la justicia que exige el pueblo hondureño.
Es por eso que el titular de este Poder del Estado convocó a la Junta Directiva el día martes 31 de enero en el Salón de Retratos de la Presidencia del Congreso Nacional.
En la reunión se abordaron temas de interés nacional y en especial lo contenido en la siguiente agenda: la Elección de Magistrados de la Corte Suprema de Justicia.

Reunión con Jefes de Bancada

De igual forma el titular del Poder Legislativo convocó formalmente a reunión a los Jefes de Bancada para celebrar el día miércoles 1 de febrero del año en curso una reunión para tratar diferentes temas, en especial la elección de los magistrados del Poder Judicial.

El presidente del Congreso del Pueblo presentó la moción que fue aprobada por unanimidad para realizar la votación de los candidatos a magistrados de la Corte Suprema de Justicia de manera pública, para brindarle confianza al pueblo hondureño.

"El diálogo se ha intensificado y esperamos que pueda ser la semana que comienza, que se pueda encontrar un arreglo y si no, creo que a más tardar el 11 de febrero, que es la fecha en que finaliza la actual Corte, tendremos electa una nueva Corte"

Hugo Noé Pino
Vicepresidente CN

Los Jefes de Bancada de los seis partidos políticos representados en el Congreso Nacional, se reunieron con el presidente Redondo, y acordaron la fecha para elegir a los magistrados y magistradas de la nueva CSJ el día 10 de febrero.
El jefe de Bancada de LIBRE, Rafael Sarmiento, manifestó que existen muchos intereses sobre quienes integren la nueva CSJ.
"Todos quieren candidatos, lo más importante es que unifiquemos criterios sobre los insumos que nos brindó la Junta Nominadora, cualquiera de los 45 candidatos de la nómina tiene las mismas posibilidades para ser electo, sin embargo, tenemos que encontrar las coincidencias para consolidar la nómina de 15 magistrados hombres y mujeres".
Cabe resaltar que el presidente del Congreso del Pueblo había presentado una moción que fue aprobada por unanimidad para realizar la votación de los candidatos a magistrados de la Corte Suprema de Justicia de manera pública, para brindarle confianza al pueblo hondureño y fomentar la transparencia en este proceso.

Por: Ángel Doblado

La imagen muestra los 45 aspirantes a magistrados de la CSJ que fueron aprobados en el proceso de escogencia realizado por la Junta Nominadora.

El jefe del Ejército de Estados Unidos, General James McConville, la Embajadora Laura Dogu, el Canciller Eduardo Enrique Reina, el Secretario de Defensa José Manuel Zelaya Rosales y el jefe del Estado Mayor Conjunto, José Jorge Fortín.

COMANDANTE DEL EJÉRCITO DE EE UU VISITA HONDURAS

Defensa estrecha cooperación militar con Estados Unidos

El jefe del Ejército norteamericano General James McConville hizo oficial la donación de repuestos para repotenciar aeronaves de Fuerza Aérea Hondureña para labores humanitarias y protección de los recursos naturales

Tegucigalpa, Honduras.

Las relaciones diplomáticas entre Honduras y Estados Unidos pasan por uno de los mejores momentos de su historia, razón por la cual se recibió la visita del mayor jerarca de la estructura militar de esa nación del norte, el General James McConville, portador de un importante donativo de piezas para repotenciar las aeronaves utilizadas en misiones humanitarias de la Fuerza Aérea Hondureña, FAH.

La donación fue recibida conforme a las prioridades de la titular del Poder Ejecutivo y Comandante General de las Fuerzas Armadas, Xiomara Castro, a través de la oficina de Cooperación y Seguridad de la Embajada de EEUU en el país.

La entrega de las partes, repuestos y componentes está valorada en unos 19 millones de lempiras.

Esta nueva ayuda resulta de las relaciones de respeto mutuo que desde un inicio existen entre el Gobierno de la Presidenta de Honduras con su homólogo estadounidense, lo que en esta ocasión dará lugar a que las aeronaves que han estado fuera de servicio estén a disposición para atender operaciones específicas.

Parte del equipamiento que fue entregado a la FAH por la Embajadora Dogu, en representación del Gobierno estadounidense. Fue recibido por el titular de Relaciones Exteriores para reparar las aeronaves que se encuentran en mal estado.

Alas hondureñas

En ese sentido, el Secretario de Defensa, José Manuel Zelaya Rosales junto al Canciller de la República, Eduardo Enrique Reina y el jefe del Estado Mayor Conjunto, José Jorge Fortín, dieron la bienvenida a McConville.

En el diálogo entre ambos países, Zelaya Rosales expuso sobre la instrucción prioritaria de la Mandataria para que la institución realice operaciones militares de protección del medio ambiente, lucha contra el narcotráfico, el crimen organizado y la soberanía nacional.

"Nos congratulamos con la donación de piezas para el mantenimiento de los C-208B Grand Caravan que se utilizan para misiones como evacuaciones médicas, traslado de ayuda humanitaria, búsqueda y rescate", compartió el titular de Defensa en las redes sociales.

Los ministros hondureños dialogaron con McConville sobre la importancia de apoyar los batallones verdes y fortalecer la cooperación en la lucha contra el narcotráfico y el crimen organizado.

Buenas vibras

Por su parte, la Embajadora de EEUU, Laura Dogu, confirmó que el equipo fue cedido en respuesta a la petición de la Mandataria hondureña para aumentar las capacidades aéreas y atender las necesidades en momentos de emergencias médicas en las que el pueblo requiere traslado aéreo desde lugares remotos, búsqueda y rescate, incendios forestales y evacuaciones durante desastres naturales.

"Me complace anunciar que donó piezas para el mante-

Los ministros hondureños dialogaron con la Embajadora Dogu y McConville entre otros miembros del Ejército de EEUU, sobre la importancia de apoyar los batallones verdes y fortalecer la cooperación en la lucha contra el narcotráfico y el crimen organizado.

El jefe del Ejército de EEUU, General McConville junto al ministro de Defensa José Manuel Zelaya Rosales, estrecharon lazos de hermandad entre ambas naciones.

La Embajadora de EEUU en Honduras Laura Dogu recibió al jefe del Ejército de la nación del norte, General James McConville a su arribo al país.

nimiento de aviones C-208. Apreciamos trabajar de la mano para apoyar en la defensa de sus fronteras. Fue un placer contar con la presencia del General McConville", compartió Dogu en su red social de twitter.

El Canciller dijo que "este encuentro para repotenciar a la FAH solo confirma las buenas relaciones diplomáticas que existen entre ambos países".

Reseña histórica

De un catálogo de 68 aviones de la escuadra de la FAH, al menos 41 están señaladas en mal estado.

"La mayoría de aeronaves se han dañado en operaciones contra el narcotráfico y los planes de recuperarlo se quedaron en eso, solo en intenciones", afirmó una autoridad del alto mando de la institución aérea.

Datos recabados muestran que la rama aérea de la milicia hondureña tiene una decena de aviones supersónicos F-5 donados por EEUU, pero en la actualidad solo mantiene dos en operación y con riesgo de caer prontamente en desuso.

Asimismo, los registros indican que la institución aérea tiene ocho aviones supersónicos F-5E Tiger II, de los cuales solo uno está en buen estado, y dos F-5F Tiger II, de los cuales también solo uno funciona.

La entidad armada posee varios Cessna A-37B Dragonfly, aeronaves que de ocho con las que se cuenta solo tres son operables gracias a una serie de reparaciones. Los demás podrían tener un mejor destino en el Museo del Aire.

Por: Carlos Zelaya

AERONAVES EN MAL ESTADO

Publicaciones de medios locales de marzo del año pasado recogían datos proporcionados por fuentes de la FAH, de que al menos el 60 por ciento de las aeronaves que deberían proteger la soberanía nacional se hallaban en mal estado o accidentadas.

El canciller Eduardo Enrique Reina estrechó la mano del jefe del Ejército estadounidense, General James McConville, como un saludo cordial de amistad.

CONSTRUCCIÓN Y REHABILITACIÓN DE CARRETERAS

SIT inicia 14 grandes proyectos en infraestructura vial del país

"Arrancamos el nuevo año con la ejecución de 14 proyectos en diferentes zonas del país que representan una inversión de más de 4,100 millones de lempiras", destacaron las autoridades de la SIT

La SIT finalizó la rehabilitación de red vial secundaria en 9.21 kilómetros entre los tramos que conectan Baracoa, Calán y Paleto en Puerto Cortés.

Avanza el acondicionamiento en carretera, limpieza y cambio de alcantarillas en más de 20 kilómetros en el departamento de Intibucá.

Concluida la obra entre Jutiquile, San Marcos, Santa Cruz, Esquilinchuche y Arimis en el departamento de Olancho.

Tegucigalpa, Honduras.

Durante 12 años la red vial del país estuvo en completo abandono pero la Secretaría de Infraestructura y Transporte, SIT, inició este año con 14 grandes proyectos para la construcción y reparación de carreteras en sectores priorizados del territorio nacional.

Las autoridades de la entidad estatal consideran que en el 2022, las obras estuvieron orientadas a la rehabilitación de la infraestructura que fue dañada por la tormenta tropical Julia.

Sin embargo, este año van con una fuerte inversión que le dará un giro diferente a la red pavimentada y no pavimentada, principalmente en las zonas productivas.

Compromiso

Honduras cuenta con un inventario de 17,200 kilómetros de carreteras, de las cuales solo 12,200 son pavimentadas, el resto son no pavimentadas y terciarias que han estado descuidadas durante mucho tiempo.

"Arrancamos el nuevo año con la ejecución de 14 proyectos en diferentes zonas del país que representan una inversión de más de 4 mil 100 millones de lempiras", publicaron las autoridades de la SIT en la página oficial de twitter.

Agrega que "la SIT reafirma su compromiso de trabajar de acuerdo al Plan de Gobierno de nuestra Presidenta Xiomara Castro".

De igual manera, explican que los trabajos con los macro proyectos iniciaron a partir de la segunda quincena de enero de 2023.

Inversión

"Estos contemplan la construcción, rehabilitación, pavimentación y mitigación para el control de riesgos geotécnicos, que contemplan una inversión de 4 mil 100 millones de lempiras para el Gobierno de la Presidenta Xiomara Castro", destacan.

La intervención de la red vial está enfocada a zonas priorizadas

INFOGRAFÍA: **PoderPopular / Jorge Izaguirre**

RED VIAL

Honduras cuenta con un total de 17,200 kilómetros de carreteras, de las cuales solo 12,200 son pavimentadas, el resto son no pavimentadas y las terciarias que han estado descuidadas durante la última década.

como el occidente, oriente, norte, centro y sur del país.

Las autoridades de la SIT detallaron que entre los proyectos más destacados está la construcción y rehabilitación del tramo carretero en el corredor de occidente que abarca Naco, departamento de Cortés, hacia La Entrada, Copán.

Zona productiva

De igual manera, del Valle de Sula hacia los departamentos de Santa Bárbara y Copán. Además, la construcción de la carretera de Peña Blanca a Los Naranjos de esa misma zona productiva.

Por otro lado, la construcción y pavimentación con concreto hidráulico de la carretera central de Marale, Francisco Morazán a Sulaco, Yoro.

En el programa de proyectos, se incluye la construcción y pavimentación del tramo carretero de la ENA a San José del Río Tinto de Dulce Nombre de Culmí, Olancho.

Asimismo, está programada la construcción y pavimentación con concreto hidráulico en El Portillo del Lobo en Reitoca y Curarén, Francisco Morazán y tramos para Choluteca.

También está la rehabilitación sobre la carpeta asfáltica en el tramo de Siguatepeque, Comayagua a Jesús de Otoro, Intibucá.

Avances

Las autoridades de la SIT no precisan en cuanto tiempo estarán terminando los 14 grandes proyectos de infraestructura vial, pero se estima que este año habrá significativos avances.

De igual manera, garantizan que los proyectos serán llevados a cabo con toda la trasparencia, sin que existan los monopolios de empresas constructoras como en la última década.

Otra de las prácticas que aseguran ya no tendrá lugar, son los trabajos de mala calidad, que se prestaban para hacer negocios con el mantenimiento y reparaciones y que se convertía en un círculo vicioso.

Sin embargo, afirman que en esta ocasión habrá supervisión de control de calidad para exigir que se cumpla con los estándares internacionales.

Por: Erlin Cruz

Mauricio Ramos, titular de la SIT, junto al alcalde capitalino Jorge Aldana y el equipo de ingenieros inician el proyecto para la pavimentación de 7.2 kilómetros de la carretera que de Tegucigalpa conduce a Olancho.

Construida la caja puente entre El Higuerito y Cecilia, con la que se beneficia a más de 15 comunidades en el departamento de Olancho.

EVALUCIÓN DE FUNCIONARIOS

Sistema de Gestión por Resultados es instrumento de toma de decisiones

"El Sistema impulsa el cumplimiento de los ejes estratégicos del Plan de Gobierno de la Presidenta", afirmó Marcio Sierra, encargado del Sistema de Gestión por Resultados

La misión del Banco Interamericano de Desarrollo siguió su agenda con la participación en la Mesa Sectorial de Género, Cultura, Artes y Deportes, donde resaltó que pocos países en la región tienen el avance de Honduras de un instrumento para medir la gestión del Gobierno.

Tegucigalpa, Honduras.

Un comentario realizado por el Banco Interamericano de Desarrollo, BID, resaltó que pocos países en la región tienen el avance de Honduras al implementar un instrumento como el Sistema de Gerencia Pública por Resultados y Transparencia, SIGPRET, que mide la gestión del Gobierno.

El Sistema representa una hoja de ruta que permite al Gobierno de Honduras impulsar un crecimiento económico inclusivo, enmarcado en una cultura democrática y desarrollo sostenible para mejorar las condiciones de vida de todas y todos los hondureños.

Este fue establecido en el año 2022 por la Presidenta Xiomara Castro, además el mismo destaca la solidez técnica de su diseño y el empoderamiento político para su implementación.

Marcio Sierra, ministro Asesor para la Gestión Pública por Resultados, SIGPRET, y titular de la CNBS.

Toma de decisiones

Marcio Sierra, titular de la Comisión Nacional de Bancos y Seguros, CNBS, es el encargado de la Gestión Pública por Resultados y dijo que el "SIGPRET se convierte en el instrumento de toma de decisiones para dar cumplimento a las palabras expresadas por la señora Presidenta de la República, Xiomara Castro acerca de restaurar el sistema económico sobre la bases de la transparencia, la eficiencia de la producción y justicia social en la distribución de la riqueza y el ingreso nacional".

"El SIGPRET impulsará el cumplimiento de los ejes estratégicos del Plan de Gobierno de la Presidenta mediante la cadena de valor público, construidas con metas e indicadores presidenciales, sectoriales e institucionales", afirmó.

El funcionario se preguntó ¿cómo lo vamos hacer?, a lo que seguidamente respondió que de manera trimestral se realiza una evaluación de resultados y de la transparencia de cada institución, asimismo una evaluación semestral de las metas sectoriales y al cierre del año una evaluación presidencial de las metas de impacto.

El mayor desafío

Cumplir con las expectativas de la ciudadanía es el mayor desafío para los gobiernos de América Latina y el Caribe y por ello es fundamental fortalecer la capacidad del Estado para que alcance sus objetivos, comunique los resultados de forma transparente e impulse la rendición de cuentas desde sus gobernantes.

En Honduras, la información del Sistema es utilizada por los máximos niveles políticos del Gobierno, incluyendo el Poder Ejecutivo.

Además de los reportes continuos que remite la Dirección de Gestión por Resultados, DIGER, al Despacho Presidencial, la Presidenta lidera sesiones periódicas con su Gabinete para revisar y evaluar avances, con base en los datos de cumplimiento de las metas.

Este respaldo, visible al más alto nivel, favorece el consenso sobre la relevancia del Sistema, agiliza el reporte de información a la DIGER y habilita la posibilidad de establecer diálogos sustantivos para mejorar el desempeño.

Objetivos

El reporte del BID señala que es necesario alinear de manera más efectiva los objetivos de resultados con la asignación de recursos y así evitar la duplicación de requerimientos a las instituciones de gobierno. Por su parte, la DIGER es la institución dedicada al monitoreo, evaluación de las metas y resultados institucionales, sectoriales y de impacto del Gobierno de Honduras además cuenta con responsabilidades y capacidades en materia digital, que favorecen el desarrollo de una versión pública del tablero. Asimismo, el tablero puede complementarse con acciones de rendición de cuentas más continuas, que faciliten que la ciudadanía realmente conozca las prioridades del gobierno y qué ha logrado.

Por: Jessenia Vásquez

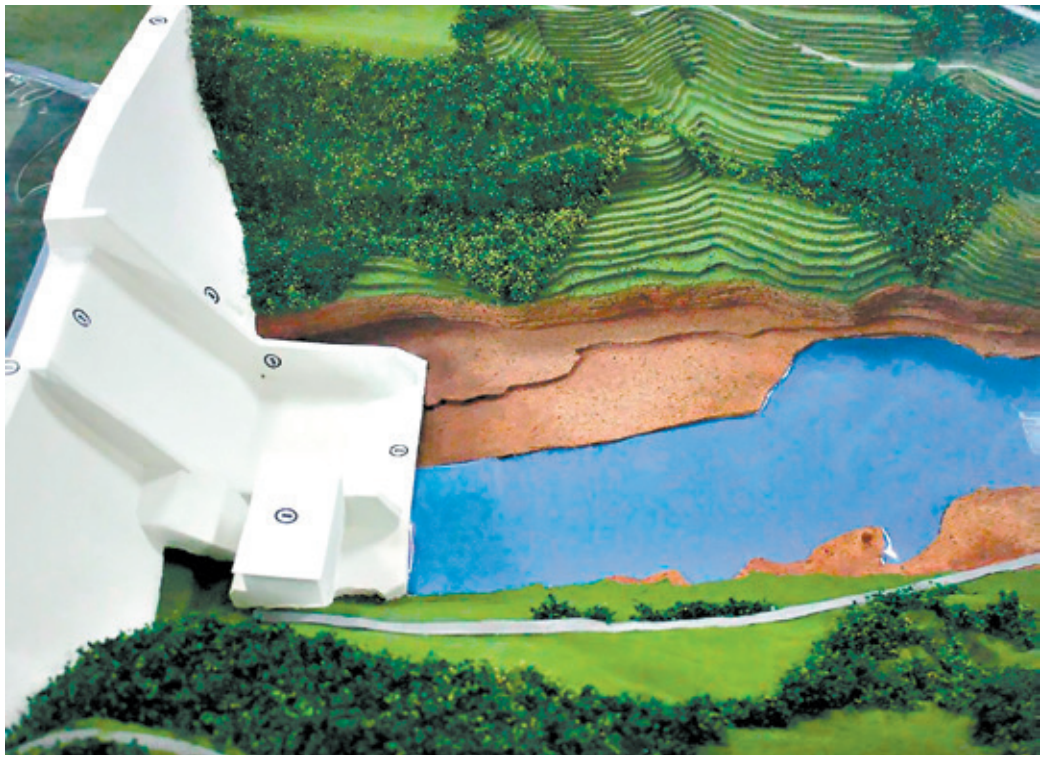

La represa El Tablón es un proyecto multipropósitos donde su principal función será el control de inundaciones y que de llegarse a concretar generaría entre 20 y 30 megas energía eléctrica.

En junio de 2022, Erick Tejada, titular de la ENEE anunció que el Gobierno destinará más de L4,200 millones para la construcción de la represa El Tablón con fondos propios.

ANUNCIA MINISTRO ERICK TEJADA

ENEE gestiona más de L 4,200 millones para represa El Tablón

El tercer trimestre de 2023 se estaría iniciando la construcción de la represa que ayudará a contener las inundaciones en el Valle de Sula

Tegucigalpa, Honduras.

Para prevenir y contener inundaciones por fenómenos naturales en el Valle de Sula, el Gobierno de la Presidenta Xiomara Castro invertirá alrededor de $220 millones que equivalen 5,402 millones de lempiras en la construcción de la represa El Tablón.

Se proyecta que la misma quedará finalizada en 2025.

Mientras que las represas de San Fernando, de Morolica, de Los Llanitos y Jicatuyo quedarán en un estado avanzado de construcción durante el Gobierno de la Presidenta porque requieren de mucho más tiempo y son más grandes.La edificación de estos megaproyectos se viene negociando desde hace más de 30 años pero las mismas tomaron fuerza luego del impacto ambiental y económico provocado por los huracanes Eta e Iota en 2020 además de las recientes inundaciones que dejaron decenas de damnificados en la región, razón por la cual la Presidenta decretó Estado de Emergencia.

La represa El Tablón será construida sobre el río Chamelecón mientras que la represa de San Fernando se construirá en Francisco Morazán, la represa Morolica en Choluteca, y Los Llanitos y Jicatuyo en el río Ulúa a la altura del departamento de Santa Bárbara.

Fondos propios

Sobre el tema, Erick Tejada, titular de la Empresa Nacional de Energía Eléctrica, ENEE y de la Secretaría de Energía, SEN, afirmó que la idea es financiar la mayoría de la construcción de la represa con fondos propios.

Añadió que "con la reformulación del Presupuesto General de la República se considera que aproximadamente 1,100 millones de lempiras al año se destinarán para el financiamiento de la represa y que sumados son más de L4,200 millones".

"Gracias a la prioridad que le ha dado la Presidenta Xiomara Castro a este proyecto estamos arrancando con las gestiones para que lo antes posible, lo más temprano que tarde sea una realidad para el pueblo hondureño", agregó.

REPRESAS EN PROCESO DE CONSTRUCCIÓN

1. **El Tablón**
2. **San Fernando**
3. **Morolica**
4. **Los Llanitos y Jicatuyo**
5. **San José**
6. **Jiniguare**
7. **Río del Hombre**
8. **Patuca III**

Por otra parte, explicó que han recibido algunas ofertas de financiamiento que hay que considerarlas en función de años de gracia que puedan darle a Honduras asimismo, la tasa de financiamiento en caso que pueda ser favorable para el Estado, por lo que hay alternativas.

"Aunque no se consiga un financiamiento blando ya se tienen los recursos propios o por lo menos se piensa tenerlos a través del Presupuesto General de la República", precisó.

Actualización de los estudios

El funcionario explicó que en las próximas semanas saldrá la compra de la actualización de los estudios.

"Nosotros esperamos -si los tiempos se ajustan a lo planificado- que en cuatro o cinco meses se tenga el estudio de factibilidad y el diseño básico de la represa. Si es así, nosotros a finales del año es probable que se esté colocando ya la primera piedra de la represa y si hay un retraso podría ser a principios de 2024", afirmó.

Resaltó que "apriori lo que se está proponiendo es hacer la cortina para que el factor de contención de inundaciones sea el primordial y posteriormente ver si se puede generar energía. Hay que recordar que también se plantea la represa como de usos múltiples y generar agua de riego para tratar de hacer el proyecto rentable".

Por: Jessenia Vásquez

El Alcalde se hizo acompañar de los regidores municipales y titulares de las diferentes gerencias.

ALCALDE JORGE ALDANA

“Estamos avanzando en la transición con Corporación TX”

En Cabildo Abierto el edil informó que el Plan para Refundar la ciudad gira alrededor de la transparencia, el ordenamiento territorial, la vulnerabilidad, el desarrollo humano, el acceso al agua y la mejora de la red vial

Tegucigalpa, Honduras.

En Cabildo Abierto y ante la presencia de más de 200 ciudadanos, el Alcalde Municipal, Jorge Alejandro Aldana, su grupo de Regidores y titulares de las gerencias edilicias, rindieron informe sobre los logros obtenidos en el primer año de gestión administrativa.

En el evento el Alcalde se refirió a la cancelación del contrato con Corporación TX, que se tenía prevista para el presente mes y señaló que se trata de un tema que es preciso abordar de manera seria, responsable, sin intención alguna de politizarlo.

Declaró que por los momentos se avanza en la transición de la empresa, en la búsqueda de alternativas viables de evaluar y analizar la situación con el propósito de encontrar soluciones que no vayan a alterar los procesos de recaudación de los impuestos.

“No lo vamos a politizar este tema, porque se trata del recaudo del municipio, así que estamos avanzando en la transición de esta empresa a nuevo paso. Así que en el momento oportuno, estaremos dando información en detalle de lo que esto implica”, afirmó el edil al referirse a las directrices tomadas.

Mas de 200 personas llegaron para estar presente en el Cabildo Abierto y escuchar detalladamente el informe de los logros en 2022.

La sesión de rendición de cuentas se desarrolló en el jardín del Despacho Municipal, localizado en el plantel de la Alcaldía Municipal del Distrito Central, AMDC, de la colonia 21 de Octubre, donde también se hicieron presente el Ministro de Recursos Naturales, Lucky Medina; Ramón Sabillón, Secretario de Seguridad; Gerardo Torres, Vicecanciller; los diputados por el Partido Libertad y Refundación, LIBRE, Mario Sorto y Gustavo Gonzales.

Ejes prioritarios

La Alcaldía orientó sus acciones en seis ejes prioritarios: Transparencia e Imparcialidad, Ordenamiento Territorial, Vulnerabilidad y Emergencias, Desarrollo Humano, Agua y Saneamiento y Red Vial.

Russel Garay, director del Despacho Municipal, señaló que en respuesta

Entre los asistentes al Cabildo abierto se hizo presente el Secretario de Seguridad, Ramón Sabillón.

Algunos representantes de aldeas presentaron sus peticiones y agradecieron por la gestión edil municipal.

También fue creado un Buzón de Sugerencias para que representantes de las aldeas puedan hacer sus peticiones.

a la primera prioridad, la comuna gobierna con transparencia e imparcialidad, con el cuidado que cada centavo de los recursos públicos sea bien administrado. Dijo que se ha cumplido con el objetivo de desmontar las redes de corrupción y así recuperar la confianza de la población.

"Queremos dejar atrás la politización de los servicios de la Alcaldía porque el principal protagonista de la historia de la ciudad es el pueblo hondureño, así como hemos dejado atrás la obra del Trans-450 y trabajaremos para poner en marcha el Transporte Público Municipal", declaró.

Anunció que se obtuvo un 10.74 por ciento más de recaudaciones y que fueron recuperados 3,000 millones de lempiras, que serán destinados para obras en beneficio de la población y se espera que en el presente año la recaudación supere más de un 20 por ciento y se logre el control pleno de la administración, sin compromiso con el sector privado, sino con el pueblo.

Ordenamiento territorial

En la construcción de la Ciudad de Buen Corazón que se propone la Comuna como parte del Plan Refundacional, se promueve el Ordenamiento Territorial, donde la capital se ha dividido en cuatro distritos y así de esta manera, las inversiones se concentren en un solo lugar.

Al respecto, Mario Matamoros, director de Ordenamiento Territorial, declaró que "se ha dividido la ciudad en distritos para canalizar los planos de inversión y se ha trabajado en la actualización y simplificación de reglamentos y normativas y la reactivación del proceso de titulación masiva de asentamientos informales en el Distrito Central".

Informó que dio inicio la elaboración de un plan que consiste en la reducción gradual de viviendas que se encuentran en riesgo y se establecieron las bases para la agenda metropolitana de desarrollo territorial donde se incluirá a 10 municipios cercanos al Distrito Central.

Rigoberto Tróchez de la Unidad Municipal de Agua Potable y Saneamiento, UMAPS, informó que a través de carros cisternas y de manera gratuita, se entregaron 100 millones de metros cúbicos de agua potable para los capitalinos.

EJES PRIORITARIOS DE LA ALCALDÍA

- Transparencia e Imparcialidad
- Ordenamiento Territorial
- Vulnerabilidad y Emergencias
- Desarrollo Humano
- Agua y Saneamiento
- Red Vial.

Emergencia

Sobre el tema de las emergencias y lo acontecido en la colonia Guillén a consecuencia de la activación de la falla geológica, Ingrid Flores, titular de la Unidad Municipal de Gestión Integral de Riesgos, UMGIR, señaló que las acciones inmediatas permitieron tener cero víctimas mortales.

"De manera oportuna 535 damnificados fueron traslados a los albergues, 40 familias fueron beneficiadas con el bono único gestionado por el Congreso Nacional, se les ofreció atención integral, con donación de alimentos, insumos de higiene, campañas médicas y se construirán 180 viviendas en Villa Solidaridad".

Agua y saneamiento

Rigoberto Tróchez, responsable de la Unidad Municipal de Agua Potable y Saneamiento, UMAPS, afirmó que a través del proyecto se transportaron cuatro millones de metros cúbicos de agua, que representan el 50 por ciento de la capacidad del agua que se almacena en la represa de Los Laureles.

Y como el agua es uno de los temas prioritarios en la administración de la Corporación Municipal de Aldana, a través de carros cisternas y de manera gratuita, se entregaron 100 millones de metros cúbicos de agua potable. Así también, la distribución del vital líquido mejoró día de por medio al 85 por ciento de los abonados.

Desarrollo humanitario

Rocío Rosales, encargada de Dirección de Desarrolló Humano, informó que en los centros educativos que maneja la Alcaldía Municipal se obtuvo una matrícula de 1,200 estudiantes, de los que 400 reciben atención médica, psicológica, además de alimentos.

A su vez se atendieron 40 proyectos de construcción de canchas, huellas, pasamanos, se entregaron 1,700 bolsas de alimentos, se entregaron 5,800 bonos a personas con discapacidad, 1,200 bonos a las personas de la tercera edad, también la promoción del arte y la cultura a través de ferias y exposiciones culturales.

En la rehabilitación de la red vial se logró la colocación de más de 13,500 toneladas de asfalto y se atendieron más de 25,600 metros lineales de las principales calles y bulevares de la capital. Mientras que el Plan de Alivio Vial se atendió con 60 puntos críticos y se puso en marcha la nueva Policía Municipal de Tránsito.

> "A la capital la vamos a poner a latir porque estamos construyendo la Ciudad de Buen Corazón para dar calidad de vida a los capitalinos, con nuestros proyectos a ejecutar"
>
> **Jorge Aldana**
> Alcalde Municipal

Por: Patricia Cálix

La equinoterapia o terapia asistida con caballos ayuda a estimular al paciente para que ejercite zonas de su cuerpo.

En el evento estuvieron Ligia Sosa, directora del Asilo de Inválidos, Wendy Liz Aguilar, directora de Discapacidad de SEDESOL, director del Hospital San Felipe, Carlos Murillo, Alexander Dicunta, coordinador de Atención Integral en Salud para Personas con Discapacidad y Juan Montenegro, director de CENHTAA.

El centro de asistencia para personas con discapacidad cuenta con cuatro perros entrenados para apoyar emocionalmente a quienes lo requieren.

INICIATIVA DE SEDESOL QUE DIRIGE EL MINISTRO JOSÉ CARDONA

Adultos mayores reciben cuidado emocional con ayuda de animales

Residentes del Asilo de Ancianos e Inválidos del Hospital San Felipe, menores de edad en situación de discapacidad y hasta privadas de libertad serán atendidas por el Gobierno del Pueblo con esta iniciativa

Tegucigalpa, Honduras

Nunca nadie se había preocupado antes por el estado emocional de los adultos mayores en Honduras puesto que lo más fácil ha sido proveer alimento y ropa, obviando la parte más difícil que es llegar a su alma y hacer sonreír de nuevo su corazón.

Estas personas en estado de vulnerabilidad necesitan bienestar y calidad de vida y gracias al Gobierno del Pueblo y a la gente altruista por fin podrán recibir los beneficios de la Terapia Asistida con Animales.

El revolucionario hecho surge gracias al compromiso de la Presidenta Xiomara Castro de ayudar a las personas que están frágiles, dicho proyecto florece para ayudar a las personas del Asilo de Ancianos e Inválidos del Hospital San Felipe, a las mujeres del Centro Femenino de Adaptación Social, CEFAS y una escuela para niños con capacidades especiales ubicada en la colonia Miraflores.

Atención

La Secretaría de Desarrollo Social, SEDESOL, y el Centro Hondureño de Terapia Asistida con Animales, CENHTAA, realizaron el lanzamiento del pilotaje de terapia asistida con mascotas.

En el evento estuvieron Ligia Sosa, directora del Asilo de Inválidos, el director del Hospital San Felipe, Carlos Murillo, Juan Montenegro de CENHTAA, Wendy Liz Aguilar, directora de Discapacidad de SEDESOL, Alexander Dicunta, Coordinador de Atención Integral en Salud para Personas con Discapacidad.

La directora de Discapacidad de SEDESOL expresó que “la Terapia asistida con animales ha comprobado que puede me-

BENEFICIO DE LAS TERAPIAS

Los beneficios que obtienen los niños, jóvenes y adultos mayores al entrar en contacto con los animales son: sociales, físicos y psicológicos, desarrollo de la empatía, mejora de la relación con el entorno, brindar contacto físico, socialización, reducir la presión arterial, estrés y mejorar la autoestima.

jorar las condiciones de salud mental de las personas".

"La propuesta de CENHTAA va orientada en brindar terapia asistida con animales, a mujeres privadas de libertad y sus hijos, a niños y niñas en centros educativos para menores con discapacidad y terapia asistida para este centro de Asistencia del Asilo de Ancianos del San Felipe", explicó la funcionaria.

"A través del Fondo Solidario para las personas con Discapacidad logramos financiar esta primera etapa de pilotaje, de este proyecto que si a nivel de sistematización funciona; podremos nosotros implementar en otros centros esta metodología que es innovadora y que se utiliza en otros países", comentó Aguilar.

Pensamientos

El director de CENHTAA expresó que "el convenio se hizo por medio de SEDESOL, del ministro José Carlos Cardona, en el cual se le presentaron tres proyectos de parte de nuestra institución, en estos proyectos decidimos hacer apoyo emocional en la cárcel de mujeres CEFAS, así como también en un centro de educación en Miraflores en donde atenderemos 70 niños en situación de discapacidad".

El Estado está invirtiendo 250 mil lempiras para apoyar el proyecto por medio de procesos de socialización, recreación, educación que le permitan a los beneficiarios mantenerse activos.

La encargada del Asilo de Ancianos e Inválidos del Hospital San Felipe manifestó que "estamos sumamente agradecidos por la empatía que hay en el Gobierno, por las necesidades que hay para las personas con discapacidad y sobre todo para los adultos mayores".

Por su parte, el director del Hospital San Felipe exteriorizó que sería de mucha ayuda si este proyecto también se implementara en el Hospital San Felipe para los pacientes oncológicos de larga estadía y para los que asisten a consulta externa.

Los patos son una excelente terapia ya que ayudan a los infantes por medio de su atractivo visual, y su sonido incrementa sus funciones emocionales.

El titular de DESESOL, José Cardona, dirige las políticas a favor de los adultos mayores.

CENHTAA

Esta institución de servicio comunitario surge el 12 de junio de 2018 y está ubicado en el kilómetro 8 carretera oriente.

Las personas con discapacidad y los adultos mayores serán llevadas al centro una vez al mes y podrán disfrutar de los 37 animales que tiene CENHTAA, entre ellos: un pavo real, gatos, conejos, tortugas y caballos.

Cada dos semanas los especialistas y las mascotas terapéuticas visitarán los lugares donde el Gobierno inicio los pilotajes.

Se espera que el programa dure 7 semanas inicialmente, para hacer la evaluación de cómo está funcionando la terapia.

Por: Coralia Maradiaga

Wendy Liz Aguilar, directora de Discapacidad de SEDESOL, ayuda a llevar atención asistida con animales terapéuticos a residentes del Asilo de Inválidos del Hospital San Felipe.

Por primera vez una unidad canina es llevada a tres centros de ayuda de personas en vulnerabilidad y ancianos.

COOPERACIÓN

Corea y UNICEF ofrecen a Red Solidaria recursos para escolares

El proyecto de desarrollo integral fortalecerá la enseñanza en la zona rural, en donde 500 centros educativos del nivel de primaria, secundaria y prebásica, serán mejorados con una inversión de 175 millones de lempiras

La Ministra de la Red Solidaria, Marissela Figueroa y autoridades de la Cancillería de Honduras se reunieron con miembros de la Cooperación Internacional de Corea, KOICA y representantes del Fondo de las Naciones Unidas para la Infancia, UNICEF, para definir estrategias de la planificación, organización y ejecución del proyecto.

Tegucigalpa, Honduras.

La Red Solidaria ejecutará un proyecto educativo que beneficiará a más de 300 mil niñas, niños y adolescentes en zonas rurales del norte y occidente de Honduras.

El proyecto contempla una inversión de siete millones de dólares equivalentes a unos 175 millones de lempiras para establecerse en un período de tres años en la mejora del acceso y la permanencia de niños en condiciones de vulnerabilidad en el sistema educativo.

Esta iniciativa se realizará con ayuda de la Agencia de Cooperación Internacional de Corea, KOICA, en coordinación con los ministerios de Relaciones Exteriores, Salud, Educación y miembros de la sociedad civil, así como la asistencia del Fondo de las Naciones Unidas para la Infancia, UNICEF.

El proyecto fue planificado para que en 2023 se levante toda la información, inspección y recolección de datos sobre la población, las necesidades que existen en sus zonas, para que la inversión se haga de forma honesta y transparente.Actualmente una misión de delegados de KOICA y funcionarios del programa visitan los departamentos focalizados que serían beneficiados.

Daniel Contreras, Jefe de Educación de UNICEF, Orlando Martínez, subdirector de la Red Solidaria, Bastian Van't Hoff, representante de UNICEF en Honduras, Elsa Figueroa, directora del Eje de Educación de la Red Solidaria y Roberto Midence, Coordinador Departamental de Red Solidaria.

Población desprotegida

La Ministra de la Red Solidaria, Edith Marisela Figueroa, dijo que "se engloba a la población más desprotegida y se beneficiará a los pobladores de las comunidades ubicadas en los departamentos de Cortés, Atlántida, Intibucá y Lempira".

La funcionaria explicó que "dicho proyecto beneficiará varios de los ejes con los que trabaja la Red Solidaria, porque la labor realizada por esta institución les ha interesado a los organismos cooperantes debido a la organización comunitaria que existe en las zonas que han visitado, en las que hay presencia del programa y eso nos da un respaldo muy importante para trabajar con los organismos internacionales".

Por su parte, Orlando Martínez, subdirector de la Red Solidaria, manifestó que la institución cuenta con colaboradores en los 18 departamentos a su vez dispone de coordinadores departamentales, estructuras locales y Mesas Solidarias que funcionan como veedores. A su vez el proyecto vislumbra mejorar 500 centros educativos del nivel de primaria, secundaria y prebásica, en las zonas ya mencionadas, así como el equipamiento de recursos tecnológicos, material didáctico y la instalación de servicios de agua potable, saneamiento y atención primaria en salud.

También 80 comunidades contarán con 25 sistemas de calidad de desarrollo infantil, así como la creación de un programa de atención para madres adolescentes, que es parte de los beneficios que incluye este proyecto.

Por: Coralia Maradiaga

IDENTIFICAN ZONAS

La supervisión y diálogos se realizaron por parte de los representantes de UNICEF y la delegación de KOICA, con miembros de la comunidad de Cortés, quienes fueron focalizados para establecer con ellos estrategias de planificación, organización y ejecución del trabajo.

CANCILLER EDUARDO ENRIQUE REINA

“Existe un cierto vasallaje internacional que da miedo decir algo con lo que no estamos de acuerdo”

“A nosotros nos interesa mantener relación con EE UU, la UE, Canadá y recuperar la relación rota con AL”, afirmó el funcionario encargado de la política exterior

El Canciller de la República, Eduardo Enrique Reina, dijo que la Presidenta Xiomara Castro está empeñada en recuperar las relaciones con América Latina.

Tegucigalpa, Honduras.

Honduras no fue excluido de la Alianza para la Prosperidad de las Américas, una iniciativa de Estados Unidos para impulsar el desarrollo en la región, más bien las relaciones con el gobierno de Joe Biden están en alto nivel y se esperan más llegadas de esa categoría en próximas horas, afirmó el Canciller, Eduardo Enrique Reina.

El diplomático destacó en el programa televisivo Frente a Frente el buen momento por el que pasan las relaciones con Estados Unidos, así como la apertura diplomática y las posiciones en defensa de valores y principios de solidaridad expresadas por la Presidenta Xiomara Castro en la reciente Cumbre de la Comunidad de Estados Latinoamericanos y Caribeños, CELAC.

“A nosotros nos interesa como Honduras mantener la relación con Estados Unidos, la Unión Europea y Canadá, pero queremos retomar la relación con América Latina que fue rota. Los Presidentes y Jefes de Estado tienen en esos foros la capacidad de decir los puntos importantes en una relación internacional, pudiendo coincidir o no con otros, para eso son estos foros, para buscar soluciones y puntos de encuentro a estas crisis”, subrayó.

Decoro

“A veces hay poca capacidad moral de criticar lo que es una política exterior cuando lo que se dejó no fue mucho tampoco que retomar, sobre todo hasta con Estados Unidos. Desde hace más de dos años el régimen de Juan Hernández no tenía una relación política con EEUU y esto se ha recuperado hasta ahora y va ligado con el tema de la Alianza de la Prosperidad”, precisó.

“Veo a ciertos analistas nacionales mucho nerviosismo cuando expresamos una posición, igual creo que no se reconoce la apertura y las buenas relaciones que tenemos con socios tradicionales”.

“Tuvimos recientemente un diálogo estratégico con EEUU y a inicios de año 14 altos funcionarios americanos vinieron al país, algo que no ha ocurrido en la historia o muy poco, Secretarios y Subsecretarios de varios ministerios, hoy tenemos la visita del jefe del Ejército, James C. McConville, el general de más alto rango que estará entregando una cooperación para dotar de aviones para transporte humanitario, que estaba detenida” en el régimen anterior, destacó el Secretario de Relaciones Exteriores.

Castillo y la OEA

Reina aseveró que la OEA “en el caso de Perú ha sido tibia y en otros casos puntuales se ideologizó para defender a cierto tipo de gobiernos y olvidó a veces de atacar a otros países”.

Este es el llamado que la Presidenta Xiomara Castro hace de manera fuerte a estos esquemas que han surgido para crear este tipo de golpes o de mecanismos judiciales que a veces buscan detener o debilitar a ciertos miembros de esos partidos para que no lleguen al poder.

“Honduras es un ejemplo de eso, después del golpe de Estado al Presidente Zelaya se le crearon como 70 casos que al final políticamente han sido razonados y esto lo que demuestra es cuando la justicia se instrumentaliza”, dijo.

Por: Carlos Zelaya

> “Se ha mantenido una posición de cierto vasallaje internacional que da miedo que podamos decir algo con lo que no estamos de acuerdo, nos da miedo tener una posición soberana en temas puntuales y con dignidad”

> “Como Gobierno tenemos un pensamiento ideológico y una sustentación ideológica como partido que llega al poder con una posición clara, y en el caso nuestro, asentada en el socialismo democrático”

Eduardo Enrique Reina
Canciller de la República

Se rindió homenaje a 17 mujeres hondureñas que residen en la Comunidad Valenciana y han destacado en su travesía migrante.

EN EL MARCO DEL DÍA DE LA MUJER

Comunidad hondureña rinde homenaje a las mujeres en España

Compatriotas radicados en la Madre Patria festejaron esta fecha con eventos en ciudades como Madrid, Valencia y Barcelona. “La mujer hondureña ha protagonizado desde su derecho al voto hasta lograr que hoy seamos dirigidos por primera vez en la historia política por una mujer Presidenta como es Xiomara Castro”, expresó el Embajador Marlon Brevé

Madrid, España.

Por primera vez con oficialidad la Embajada de Honduras y los Consulados en España han hecho que el 25 de enero Día de la Mujer Hondureña, se celebre en Madrid, Valencia y Barcelona, con hermosos eventos culturales donde se ha hecho hincapié en reconocer y valorar el heroico papel de la mujer por alcanzar una verdadera cultura de paz.

Cabe destacar que la Embajada de Honduras en España, bajo el lema “Emprender para Trascender” reconoció de manera simbólica a más de veinte mujeres hondureñas que hoy protagonizan despertares económicos que permiten fortalecer cambios significativos de beneficio familiar y de país.

La programación cultural artística fue engalanada con la exposición fotográfica Rostro y Paisaje de la artista Jaqueline Flores, mujer migrante que ha demostrado que con talento y disciplina todo es posible más allá de las fronteras.

El Embajador Marlon Breve Reyes, destacó el papel que la mujer hondureña ha protagonizado desde su derecho al voto hasta lograr que hoy seamos dirigidos por primera vez en la historia política por una mujer presidenta Iris Xiomara Castro Sarmiento.

También dio por inaugurada la exposición fotográfica Rostro y Paisaje.

Las mujeres invitadas pudieron disfrutar de una noche artística donde se presentó el teatro H Obsidiana, con poesía dramatizada y trova y cerró la noche el cantante Cesar Rodríguez vocalista de la Banda Azul Café.

Día en Valencia

En Valencia se rindió homenaje a 17 mujeres hondureñas que residen en la comunidad Valenciana y han destacado en su travesía migrante.

El Embajador de Honduras en España, Marlon Brevé, presentó Cartas Credenciales ante el Presidente del gobierno Pedro Sánchez.

Cónsules de diferentes países estuvieron invitados al homenaje de mujeres migrantes hondureñas y residentes en España.

El grupo danza Garífuna y el grupo de Danza Folclórica hondureña arrancaron la nostalgia y los aplausos de los presentes.

MIGRACIÓN

Después de Estados Unidos, España es el destino de los hondureños que migran al exterior con la esperanza de encontrar mejores condiciones de vida. De acuerdo con datos, al menos 180 mil connacionales residen en la actualidad en esa nación europea.

Se Agradece a la Directora del Parlamento Global Hispano, Carmen de la Cagiga por su apoyo y acompañamiento, a Nely Mamani-cónsul de Bolivia, Gillian Maghmud-cónsul de Colombia, Vicente Soriano-cónsul honorario de Brasil entre otros invitados especiales.

Se contó con la artista hondureña Carla Zaldívar que compartió su hermoso talento al cuadro de Danzas Raíces Catrachas y a cada uno de los asistentes que dedicaron de su tiempo para asistir y engalanar con sus distinguidas presencias.

Conmemoración

Acompañamiento a la Asociación De Cooperación y Desarrollo Económico de la Comunidad Hondureña en Girona, ACODEHGI. Se desarrolló en el Centro Cívico Santa Eugenia, Casa De Piedra, perteneciente al ayuntamiento de Girona, un programa en cuatro momentos: protocolo, segmento artístico y reconocimiento a destacadas mujeres.

Concurso de Historia de Mujer Migrante

Se contó con la presencia de destacadas figuras políticas y culturales como también de destacados artistas declamadoras, Trovadores y cantantes. Al evento asistieron más de cien mujeres con quienes se reivindicó y se reconoció el papel de las mujeres migrantes hondureñas en Girona y el papel fundamental de refundación de nuestra presidenta Iris Xiomara Castro Sarmiento

Barcelona

La celebración del Día de la Mujer Hondureña fue organizada por el Colectivo Morazán Barcelona dirigido por Josué Salgado, quien destacó la labor de la mujer hondureña migrada en las diferentes áreas trabajadas, cultura, labor social, profesional y política.

Destacó que el papel de damas como Cinthya Maldonado, Brenda Zambrano, Carla Zaldívar, Rubí Arauz, Lic. Gloria Reyes, Cónsul Adriana Zúniga, Carmen Juárez, y Rina Cerna.

Se contó con la participación artística del vocalista de la banda Azul Café de Santa Bárbara Cesar Rodríguez, la voz de Carla Zaldívar, Grupo de Danza Folclórica, Grupo danza Garífuna, la declamadora Dominic García y Miguel Fernández como animador e intérprete de rancheras.

Se instaló mesa de emprendedores con gastronomía hondureña como el Guifiti, pan de coco, banano, tabletas de coco; agencia de viaje Unión Latina; Estudio de estética CRAKTH, AJ inmobiliaria y Confecciones HEMAKA.

Al evento asistieron más de 120 mujeres que disfrutaron de bocadillos y se mostraron felizmente agradecidas y representadas por la primera mujer presidenta Iris Xiomara Castro Sarmiento.

La danza, la poesía y el reconocimiento de la mujer hondureña en Barcelona, sobresalió en el evento cultural.

El Embajador Marlon Breve dio por inaugurado el evento en donde se presentó la exposición fotográfica Rostro y Paisaje

Mujeres tolupanes muestran su cultura al cargar sus hijos con amarres tradicionales, para poder realizar sus labores diarias.

SOLIDARIDAD

Xiomara envía ayuda a 300 familias de la Montaña de La Flor

Se elegido este lugar porque se está realizando un trabajo de investigación a fin de conocer de una forma más cercana la realidad de los pueblos originarios de Honduras, sus diversas expresiones culturales y en general el estado de los etnicos

Tegucigalpa, Honduras.

El Gobierno de la Presidenta Xiomara Castro, a través de la Secretaría de las Culturas, Artes y los Patrimonios de los Pueblos de Honduras, con el acompañamiento del Ministerio de Defensa, entregan ayuda a 300 familias de artesanos de la tribu San Juan, ubicada en La Montaña de la Flor, municipio de Orica, en Francisco Morazán.

Hasta este sector se desplazó la rectora de la Cultura, Anarella Vélez Osejo, quien además de haber realizado la entrega de ayuda humanitaria a más de 300 familias, iniciará de un proyecto interinstitucional que a través de la implementación de políticas públicas.

La población de La Montaña de la Flor recibió con alegría la ayuda humanitaria por parte del Gobierno Solidario.

El proyecto consistirá en apoyar a sectores como la juventud y agrupaciones de mujeres que se dedican a la artesanía, esto con el objetivo de suplir las necesidades básicas y restituir los derechos de las ciudadanas y ciudadanos que habitan estos sectores históricamente abandonados.

Realidad de los pueblos originarios

Vélez Osejo, aseguró que "para el caso el pueblo Tolupán y el pueblo Tawahka se encuentran en una situación de riesgo e

LA MONTAÑA DE LA FLOR

Con una población de unas 20,000 personas de la etnia Tolupán en Honduras, la agrupación está constituida en 28 tribus distribuidas en seis municipios del departamento de Yoro, más dos tribus emigradas en el siglo pasado a la Montaña de La Flor, municipio de Orica, Francisco Morazán que es precisamente donde el Gobierno de la República ha realizado esta importante intervención.

Habitantes de La Tribu San Juan regresan felices a sus casas con la ayuda humanitaria brindada por el Gobierno de la Presidenta Xiomara Castro.

incluso a punto de desaparecer, tanto en su cultura como en sus pueblos".

Por tal razón, esta Secretaría ha tomado la decisión de comenzar un trabajo con dichos pueblos ante la amenaza de la pérdida de sus lenguas como ya ha ocurrido con el pueblo Lenca, y cuando en un país sucede algo así, se considera una enorme perdida cultural tanto a nivel nacional como internacional.

Además, es importante que "conozcamos su manera de entender el mundo y su forma de ver la vida para que podamos respetarla, es así que se ha tomado la decisión de intervenir de manera integral acatando el mandato de la Presidenta Xiomara Castro, cuando hizo un llamado a contribuir a reducir los índices de desigualdad e inequidad destinando los fondos de cada dependencia del estado para intentar palear la pobreza extrema en el país" puntualizó Vélez.

Impresión de los habitantes de la tribu

Por su parte habitantes de la tribu San Juan, recibieron con mucha alegría esta visita y manifestaron su agradecimiento a la administración de la Mandataria y la titular de Cultura.

Norma Martínez habitante de la comunidad, miró con buenos ojos esta ayuda humanitaria y aprovechó para solicitar apoyo al Gobierno en la construcción de un mercado que sirva para poder comercializar sus artesanías, que es una de las principales ocupaciones de las mujeres en dicha tribu para generar ingresos y garantizar el sustento de sus hogares.

Por otro lado, Emelda Martínez dijo sentirse muy feliz que el actual Gobierno tenga presente a estas tribus que durante décadas se han encontrado en el total abandono y también reconoció la voluntad de la Gobernante hondureña

Es importante mencionar que el pueblo indígena Tolupán que había en la Montaña de la Flor, es uno de los más antiguos, desconocidos y amenazados de América Latina.

Anarella Vélez Osejo
Secretaria de Cultura, Artes y los Patrimonios de los Pueblos de Honduras

y Vélez Osejo de apoyar estas comunidades.

Además, solicitó colaboración en el abastecimiento de medicamentos para el Centro de Salud ubicado en esta comunidad y hace una invitación a la Titular del Ejecutivo para que en el futuro pueda visitar las comunidades de este sector del país.

Para el presidente del Consejo de La Tribu Jertrudis Bustillo destacó la visita del Gobierno, porque es algo muy provechoso y esperan que marque el inicio de un proceso de intervención a largo plazo, que ayude a palear la difícil situación económica que atraviesan estas tribus, ubicadas al norte del departamento de Francisco Morazán.

Por: Alberto Laínez

La Ministra de Cultura Anarella Velez visitó y conversó con los habitantes de la Tribu San Juan en La Montaña de la Flor.

Jertrudis Bustillo, presidente del Consejo de la Tribu San Juan, aseguró que esta visita es el inicio de un proceso de apoyo integral a estas comunidades.

En el lanzamiento del festival estuvieron la viceministra de Turismo, Reizel Vilorio, el alcalde de San Pedro de Zacapa, Martín Vásquez, la organizadora del festival, Rosa Leiva, la Miss Cacao, Jamie Espinoza y emprendedores del cacao, Efrén Elvir, Natalia Reyes y Javier Pineda.

BAJO EL LEMA XOCOLATL

Lago de Yojoa será sede del Festival Internacional del Chocolate Artesanal

El evento se desarrollará el 11 y 12 de febrero en el Centro Turístico La Naturaleza, localizado en esta zona de Honduras

La organizadora del evento, Rosa Leiva invitó a todos a participar el 11 y 12 de febrero en el Festival del Chocolate.

Tegucigalpa, Honduras.

Bajo el lema XOCOLATL, el regalo de Honduras hacia el mundo, la Secretaría de Turismo realizó el lanzamiento de los preparativos de la IV edición del gran Festival Internacional del Chocolate Artesanal.

En la presentación se contó con la participación de la viceministra de Turismo, Reizel Vilorio, el alcalde de San Pedro de Zacapa, Martín Vásquez, la organizadora del festival, Rosa Leiva, la Miss Cacao, Jamie Espinoza y emprendedores del cacao, Efrén Elvir, Natalia Reyes y Javier Pineda con Atucún, Taak Chocolate y Licores Papagayo, respectivamente.

Vilorio manifestó que "el chocolate hondureño nos marca como país y hay que apoyar a los microempresarios que potencian la economía del territorio nacional, les invitamos a este festival que fortalece al

El Centro Turístico La Naturaleza, ubicado en el Lago de Yojoa, será la sede del festival.

El ciudadano Javier Pineda es el emprendedor de Licores Papagayo a base de cacao.

Lago de Yojoa como un destino turístico ideal para visitar y disfrutar".

El festival

Durante el festival en el Lago de Yojoa, los visitantes podrán disfrutar de eventos artísticos, degustar y comprar subproductos del cacao elaborados artesanalmente, participar en conferencias sobre la historia del cacao, la piedra preciosa del ópalo y actividades agrícolas indispensables para elaborar con calidad una barra de chocolate y desarrollar eco-agroturismo a través de la observación de aves y mariposas. El evento tendrá una duración de dos días, 11 y 12 de febrero, donde podrán disfrutar de los diferentes chocolates y del entorno del Lago de Yojoa, con sus hermosos lugares que están a la orilla de la cuenca y además degustar de la rica gastronomía. El cacao hondureño es parte de la historia de Honduras incluso este alimento tiene orígenes desde la época maya, es un legado histórico, cultural y gastronómico, conside- rado en un inicio como una bebida sagrada y un tipo de moneda. Asimismo, en el 2009 la prestigiosa revista National Geographic, dio a conocer que la muestra más antigua de chocolate se registraba en Honduras científicamente comprobado por la Universidad de Pensilvania, permitiendo decir que en Honduras "somos la cuna del chocolate".

Por: Florencia Salgado

Los derivados del cacao que podrán comprar en el marco del mes del amor y la amistad.

Los diferentes chocolates artesanales que podrán degustar las personas que asistan al gran evento internacional.

"Este será un festival en el cual podemos revivir nuestras raíces, degustando todos esos derivados lo que es el cacao, un producto sumamente importante para cada uno de nosotros, el patrimonio y el legado que tiene para nosotros".

Reizel Vilorio
Viceministra de Turismo

INFRAESTRUCTURA DEPORTIVA

Masiva recuperación de canchas realiza CONDEPOR para la niñez

Solo en lo que va del 2023 el Gobierno de la Refundación ha inaugurado ocho canchas multiusos como espacios de sano esparcimiento

Tegucigalpa, Honduras.

Sin duda que en el trabajo que realiza la Comisión Nacional del Deporte, CONDEPOR, que coordina el Comisionado Mario Moncada, no hay espacio para dudas. En un mes se han recuperado ocho espacios deportivos que estuvieron en total abandono por los gobiernos anteriores.

Desde que la Presidenta Xiomara Castro le encomendó a Mario Moncada la refundación del deporte a nivel nacional, éste puso en marcha primero la desprivatización de la Villa Olímpica, para que los niños y jóvenes puedan practicar cualquier deporte, sin pagar un solo centavo.

Después de lograrlo, comenzó a recuperar los espacios deportivos que desde más de una década estaban abandonados y comenzó hacer un trabajo de reconstrucción y reinauguración, para que los niños y jóvenes tengan dónde recrearse.

En lo que va del 2023, CONDEPOR ha inaugurado canchas multiusos en la Aldea Suyapa, Hacienda Real, Cerro Grande Zona 2, colonia Kennedy, El Obelisco, El Carrizal Bella Vista y Villa Universitaria.

A los actos de inauguración, además de la Presidenta Xiomara Castro, han sido invitados personalidades como el vicecanciller Gerardo Torres, quien cortó la cinta en el campo de El Carrizal.

Apoyo de la Presidenta

En varias de estas inauguraciones se ha contado con la presencia de la Mandataria Castro, quien ha felicitado al Comisionado Mario Moncada, por la gran labor que está realizando al frente de la CONDEPOR.

En el caso de la cancha de la Villa Universitaria, CONDEPOR atendió un llamado de los habitantes de dicha colonia, para hacerle mejoras a una estructura que se encontraba dañada por el paso del tiempo.

Se repararon los parales, colocación de malla perimetral, instalación de portones y porterías, para la práctica de baloncesto, futbolito, además de instalación eléctrica, pintura y nuevos faroles.Todas esas canchas multiusos fueron hechas con material semiprofesional, para evitar lesiones en las rodillas en los atletas.

INVERSIÓN

Más de 400 millones de lempiras serán invertidos este año por el Gobierno de la Presidenta Xiomara Castro en apoyo al deporte nacional.

198 canchas en el 2023

Según el Comisionado Mario Moncada, para este 2023, este ente deportivo ha programado inaugurar 198 canchas multiusos, campo fútbol 11 y el estadio Nacional Chelato Uclés ya modernizado, a un costo de 32 millones de lempiras.

Pero además del Nacional, CONDEPOR estará inaugurando la reconstrucción del campo con grama sintética en Soledad, El Paraíso.

Por: David Sierra

En los próximos días CONDEPOR también estará inaugurado la cancha sintética futbol 11, ubicada en Soledad, El Paraíso.

Esta es de las últimas canchas multiusos, la CONDEPOR LA inauguró con material traído del exterior y es semiprofesional.

CONDEPOR y Gobierno andan en masificación del deporte

La masificación y refundación del deporte continúa su marcha y para este 2023, la Comisión Nacional del Deporte, CONDEPOR, junto a la Presidenta Xiomara Castro, construirán y repararán 198 canchas en todo el país. En el 2022 entre octubre y diciembre habilitaron 38 escenarios deportivos.

Lugar:
Juticalpa, Olancho

Cantidad:
1 cancha multiusos

Lugar:
Cerro Grande

Cantidad:
2 canchas
de baloncesto

Lugar:
Catacamas,
Olancho

Cantidad:
1 cancha
multiusos en
Construcción

Lugar:
Támara, Francisco Morazán

Cantidad:
1 cancha engramada

Lugar:
Trojes, El Paraiso

Cantidad:
1 cancha multiusos

Lugar:
Estadio Nacional Chelato Uclés y
Estadio Francisco Morazán

Engramado de cancha sintética

Lugar:
- Bella Vista
- Cerro Grande
- Carrizal
- Hacienda Real
- Col. Kennedy
- El Obelisco

Cantidad:
6 canchas
multiusos

Lugar:
Soledad, El Paraíso

Cantidad:
11 canchas de fútbol

INFOGRAFÍA: **PoderPopular / Jorge Izaguirre**

LIGA NACIONAL DE FÚTBOL

Clubes sueñan con el título en primeras jornadas del Clausura 2023

Lobos de la UPNFM se han convertido en la sorpresa en el inicio del torneo al pelear la punta de la tabla con el Olimpia que lidera el campeonato

Aunque es muy temprano para apostar cuál equipo será campeón del torneo de Clausura, Motagua siempre buscar el título.

Mientras los equipos no inviertan en buenos jugadores, seguiremos viendo al Olimpia conquistando títulos.

Tegucigalpa, Honduras.

Aunque es muy prematuro calificar cuál equipo será campeón del Clausura, en las primeras jornadas del torneo de la Liga Nacional, la mayoría de los equipos sueñan con alcanzar el máximo reconocimiento del fútbol hondureño.

Este torneo de Clausura ha sido un tanto atípico, como que Lobos de la UNPFM este peleando codo a codo la punta con el campeón Olimpia, que por diferencia de goles lo supera. O que Motagua, club que siempre pelea por el título, haya despedido a su técnico argentino Hernán "La Tota" Medina tempranamente.

Marathón se arma

No hablemos del Marathón, que fue uno de los que mejor se armó desde el entrenador José Salomón Nazar, exitoso dirigiendo primero a Lobos y en dos ocasiones al Victoria, donde realizó una gran campaña. Por su parte, la lucha por el descenso está que arde, Real Sociedad y Honduras Progreso aseguran que no son ellos los que descenderán, pero la tabla de posiciones dice otra cosa. Al final se sabrá cuál tenía la razón.

Los progreseños por dos puntos, están arriba de la Real Sociedad. Los "arroceros" están mostrando mejor nivel que los "aceiteros", sin embargo, el camino es largo, donde todo puede pasar.

Lo único que no cambia es que los albos siempre son favoritos para ganar el título, prueba de ello es que son líderes por mejor diferencia de goles que Lobos. Los blancos llevan una calificación casi perfecta, en cuatro fechas apenas ha logrado un empate en el clásico ante Marathón y los otros tres han sido triunfo.

Siempre pasa

Los universitarios entre tanto a pesar que no cuentan con un gran plantel, así como los equipos denominados grandes, están teniendo un torneo jugando a buen nivel como ocurre casi todos los certámenes, pero ojalá no se caiga al final, como siempre pasa. Motagua aunque ganó un título y un sub-título en los últimos dos torneos, no termina de convencer, no invierten como sus vecinos y los jugadores tanto nacionales como extranjeros, terminan cesados porque no se acoplaron o porque eran "paquetes".

La semana anterior despidieron al entrenador Hernán "La Tota" Medina supuestamente por malos resultados. Ese es el eterno problema de los directivos de los equipos del futbol hondureño, que es más fácil despedir al técnico que a un equipo.

Real España, de su lado, fue uno de los cuadros que mejor se reforzó, trajo al argentino Juan Vieyra y al uruguayo Claudio Inella, quienes han llegado a darle mayor presencia en ataque, junto a los otros argentinos Ramiro Rocca y Pedro Báez.

Sin embargo, a los catedráticos les hace falta ese plus con el que cuentan los clubes grandes. Todos los torneos arman un buen equipo, contratan buenos entrenadores, pero se caen en los partidos decisivos (la gran final).

Porque este torneo ha invertido, se espera que Marathón vaya siendo protagonista del campeonato.

Equipos ceibeños

Pese a que todos los torneos se refuerzan bien, los equipos ceibeños al parecer seguirán compitiendo, pero hasta ahí, no se ve por dónde pueden aspirar a un título, al igual que Potros de Olancho que realiza un gran torneo, pero en las liguillas se achica y termina eliminado.

Los que más se refuerzan son los rojos, que invierten en futbolistas extranjeros, algunos de gran trayectoria como el mexicano Carlos "El Gullit" Peña, pero pasó por el fútbol hondureño con más pena que gloria. Esta es más o menos la generalidad de la Liga Nacional, aunque muchos aseguran que es la mejor liga de Centroamérica, como el portero panameño César Samudio, la realidad no es esa, nos falta mucho que aprender de otras ligas del área.

LIGA NACIONAL

EQUIPO	PJ	PTS
Olimpia	4	10
Lobos UPNFM	4	10
Olancho FC	4	7
Real España	4	6
Marathón	5	5
Motagua	4	4
CD Victoria	4	4
CD Real Sociedad	4	4
Honduras Progreso	4	3
Vida	4	3

Por: David Sierra

Programa Nacional de
Alimentación
Escolar

En 2023

el Gobierno de la Presidenta Xiomara Castro, invertirá mil veintitrés millones de lempiras

L1,023,000,000

en el Programa Nacional de Alimentación Escolar **(PNAE)**, a través del Programa de Acción Solidaria **(PROASOL)** adscrito a la Secretaría de Desarrollo Social (**SEDESOL**), para **garantizar una ración diaria de alimentos** calientes a más de **2 millones de niñas y niños** matriculados en el Sistema Educativo Público.

La niñez hondureña requiere de **un Estado capaz** de brindarles **amor y protección,** que les permita crecer y desarrollar al máximo sus capacidades.

PROASOL
Programa de Acción Solidaria

HONDURAS
GOBIERNO DE LA REPÚBLICA

Sedesol
Secretaría de Desarrollo Social
Gobierno de la República

La Presidenta Xiomara Castro fue recibida con alegría por decenas de niños y niñas en el municipio de Ahuás, Gracias a Dios.

EDUCACIÓN

Se inicia Merienda Escolar en La Mosquitia

Durante su visita a la zona la Presidenta Xiomara Castro destacó que el expresidente Manuel Zelaya tiene mucho cariño por éste pueblo misquito y se comprometió a continuar ese aprecio

Con el regreso a los salones de clases, las máximas autoridades educativas estiman una matrícula de dos millones de educandos.

El Gobierno de la Refundación no dejará olvidada nunca más a La Mosquitia, pues su labor es proveer Educación, Salud y alimentación de calidad a la niñez de esta zona.

En la Escuela Agrícola Samuel Benno Marx del municipio de Ahuás, Gracias a Dios, la Presidenta Xiomara Castro, declaró por inaugurado el Año Escolar 2023.